

**ZARZĄDZENIE Nr 15/2023
WÓJTA GMINY KLWÓW
z dnia 11 kwietnia 2023 roku**

w sprawie: przedstawienia Raportu o stanie Gminy Klwów za 2022 r.

Na podstawie art. 28aa ust. 1 ustawy z dnia 8 marca 1990 r. o samorządzie gminnym (Dz.U. 2023, poz.40 z późn. zm.) zarządzam co następuje:

§ 1

Przedstawiam Raport o stanie Gminy Klwów za 2022 r. stanowiący załącznik do niniejszego zarządzenia.

§ 2

Raport o stanie Gminy Klwów podlega przedłożeniu Radzie Gminy Klwów oraz publikacji na stronie internetowej gminy i w BIP.

§3

Zarządzenie wchodzi w życie z dniem podpisania.

WÓJT
mgr inż. Piotr Papis

*określone
11.04.2023 r.*

RADA GMINY KLWÓW
ul. Opoczyńska 35
26-415 Klwów

PRZEWODNICY RADY

Jerzy Sieczak

Załącznik
do Zarządzenia Nr 15/2023
Wójta Gminy Klwów
z dnia 11 kwietnia 2023 r.

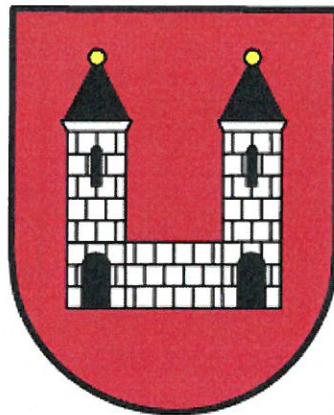

RAPORT O STANIE GMINY KLWÓW

za 2022 rok

Na podstawie art. 28aa ust. 1 ustawy z dnia 8 marca 1990 r. o samorządzie gminnym Wójt przedstawia raport o stanie Gminy Klwów za 2022 rok.

1. CHARAKTERYSTYKA GMINY

1.1. Położenie, powierzchnia, ludność gminy

Gmina wiejska Klwów położona jest w południowo-zachodniej części województwa mazowieckiego, w północnej części powiatu przysuskiego, przy drodze krajowej Nr 48.

Gmina sąsiaduje z gminami: Odrzywół, Rusinów, Potworów, Nowe Miasto nad Pilicą i Wyśmierzyce.

Gmina zajmuje powierzchnię 86,78 km².

Wyszczególnienie	ha	%
Powierzchnia geodezyjna	8663	100,00
Użytki rolne	6064	70,00
w tym		
• grunty orne	4332	79,00
• sady	614	10,00
• łąki	518	8,09
• pastwiska	600	9,36
Lasy i grunty leśne	2307	38,00
Pozostałe	292	8,00

Administracyjnie gmina dzieli się na 16 sołectw. Wg. danych przekazanych przez Urząd Gminy Klwów w gminie mieszka 3 344 osób. Gęstość zaludnienia wynosi 39 osób/km².

Poniżej, w kolejności alfabetycznej, przedstawiono wykaz sołectw gminy Klwów wraz z liczbą mieszkańców:

Sołectwa na terenie gminy Klwów		
Lp.	Nazwa sołectwa	Liczba mieszkańców w sołectwie
1	Borowa Wola	124
2	Brzeski	129
3	Drążno	237
4	Głuszyna	364
5	Kadź	211
6	Klwów	428
7	Kłudno	341
8	Ligęzów	46
9	Nowy Świat	35
10	Podczasza Wola	239
11	Przystałowice Duże	203
12	Przystałowice Duże-Kolonia	174
13	Sady-Kolonia	163
14	Sulgostów	241
15	Ulów	271
16	Kolonia Ulów	138
	Ogółem	3344

Demografia w 2021 przedstawiała się następująco na dzień 31 grudnia 2022 r.:

Liczba urodzeń	Liczba zgonów	Liczba zawartych małżeństw
24	36	20

1.2. Władze lokalne i gminne jednostki organizacyjne

W 2018 r. Wójt Gminy i Rada Gminy Klwów zostali wybrani na 5 – letnią kadencję.

Rada Gminy Klwów liczy 15 radnych. Przy Radzie działają następujące stałe komisje:

1. Komisji Rewizyjnej – 3 osoby
2. Komisji Oświaty, Kultury, Zdrowia i Spraw Socjalnych – 3 osoby
3. Komisji Planowania, Budżetu i Finansów – 3 osoby
4. Komisji Rolnictwa, Usług i Ochrony Środowiska – 3 osoby
5. Komisji Bezpieczeństwa Publicznego i Ochrony Przeciwpożarowej – 3 osoby
6. Komisji Skarg, Wniosków i Petycji – 3 osoby

SCHEMAT ORGANIZACYJNY URZĘDU GMINY KLWÓW

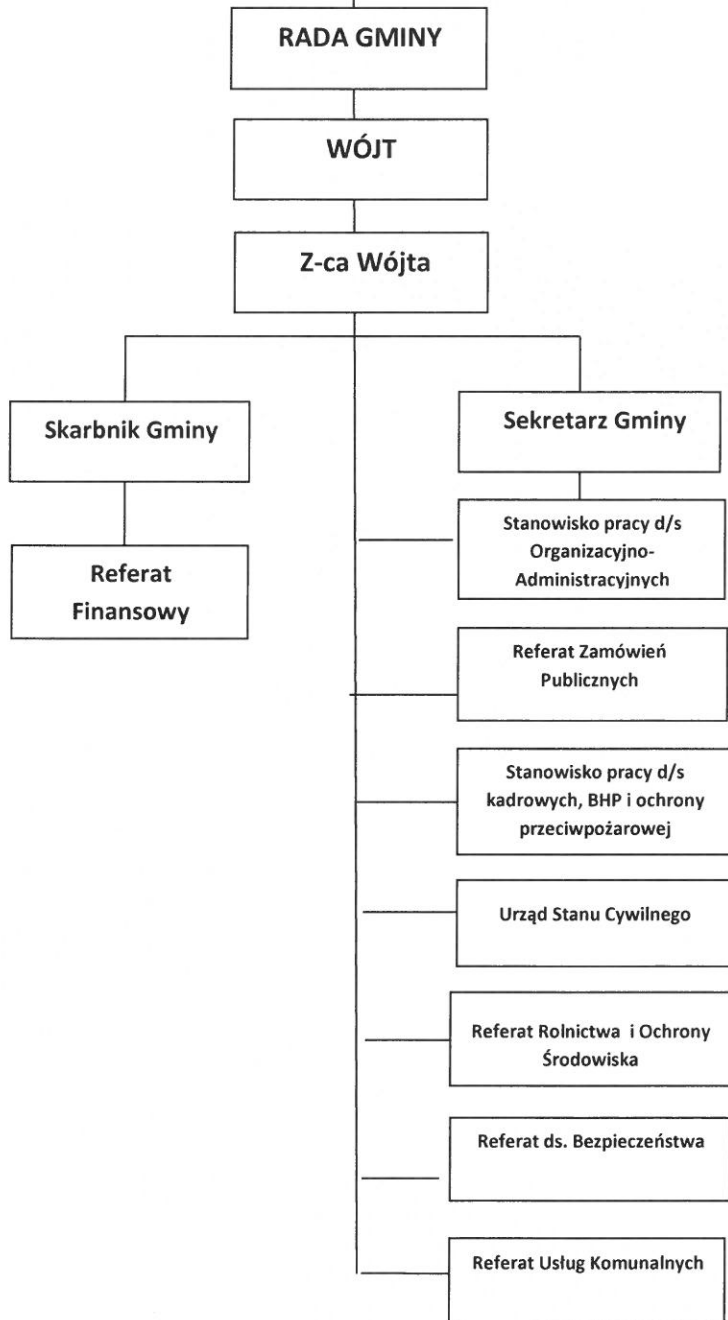

Gminne jednostki organizacyjne:

1. Gminna Biblioteka Publiczna w Klwowie;
2. Gminny Ośrodek Pomocy Społecznej w Klwowie;
3. Zespół Szkół Samorządowych w Klwowie;
4. Szkoła Podstawowa w Kłudnie;
5. Samodzielny Publiczny Zakład Opieki Zdrowotnej w Klwowie.

1.3 Organizacje pozarządowe działające na terenie gminy, w tym w zakresie:

a) rozwoju kulturalno – oświatowego mieszkańców:

1. STOWARZYSZENIE – „WSPÓLNE MARZENIA”
2. „STOWARZYSZENIE OŚWIATOWE GMINY KLWÓW”
3. „GOSPOSIE” Z PRYZSTAŁOWIC DUŻYCH
4. „PLANETA KOBIET” Z KADZI
5. „WYSTRZAŁOWE BABKI” Z SULGOSTOWA
6. „DRAŻNIANKI” Z DRAŻNA
7. KOŁO GOSPODYŃ WIEJSKICH „KLWOWIACY” w Klwowie
8. KOŁO GOSPODYŃ WIEJSKICH W Ułowie „ULOWIANKI”
9. KOŁO GOSPODYŃ WIEJSKICH „KGW” W PODCZASZEJ WOLI
10. KOŁO GOSPODYŃ WIEJSKICH W PRYZSTAŁOWICACH DUŻYCH-KOLONII
11. KOŁO GOSPODYŃ WIEJSKICH W PRYZSTAŁOWICACH DUŻYCH
12. „BABSKA RZECZPOSPOLITA KLWÓW” Z KLWOWA
13. STOWARZYSZENIE KOBIET AKTYWNYCH „NA PLUS” Z UŁOWA

b) bezpieczeństwa mieszkańców:

1. OSP Klwów
2. OSP Przystałowice Duże
3. OSP Sady Kolonia
4. OSP Sulgostów
5. OSP Ułów

c) rozwoju kultury fizycznej i sportu:

- GKS „ZORZA”.

Przyznane dotacje w otwartym konkursie ofert na realizację zadań publicznych:

Lp.	Nazwa zadania	Nazwa podmiotu realizującego zadania	Kwota przyznanej dotacji
Realizacja zadań z zakresu sportu i kultury fizycznej – upowszechnienie kultury fizycznej i sportu oraz Przeciwdziałanie uzależnieniom i patologiom społecznym – powierzenie i wsparcie zadania			
1.	Realizacja zadania z zakresu sportu i kultury fizycznej.-powierzenie zadania Tytuł zadania: „Prowadzenie klubu sportowego w 2022 r.”	Gminny Klub Sportowy „Zorza Klwów”	4 502,26
2	Realizacja zadania w zakresie Przeciwdziałania uzależnieniom i patologiom społecznym. Tytuł zadania: „Organizowanie czasu wolnego	Stowarzyszenie „Wspólne Marzenia”	25 000,00

	podczas wakacji dla dzieci i młodzieży w formach stacjonarnych i wyjazdowych, działalność profilaktyczna, edukacyjna w zakresie zdrowia i jego ochrony, promocja zdrowego stylu życia i akcentowanie znaczenia zachowań zdrowotnych”		
Razem:			29 502,26

1. SYTUACJA FINANSOWA GMINY

1.1 Wysokość budżetu

DOCHODY I WYDATKI

Wykonanie planu dochodów wg stanu na 31.XII.2022	Wykonanie planu wydatków wg stanu na 31.XII.2022	Nadwyżka/ Deficyt
28 497 814,08 zł	27 117 750,70 zł	+ 1 380 063,38 zł

1.2 Obciążenia budżetu

Na dzień 31.12.2022 r. Gmina nie posiadała zobowiązań wymagalnych, natomiast zobowiązania z tytułu zaciągniętych pożyczek i kredytów stanowiły kwotę 1 532 000,00zł co stanowi 5,14 % planowanych dochodów ogółem.

Zobowiązania finansowe Gminy Klwów na dzień 31 grudnia 2022 r. na podstawie bilansu za 2022r wyniosły ogółem - 643 209,10 zł i przedstawiały się następująco:

A) zobowiązania krótkoterminowe:

- 1) – zobowiązania z tytułu dostaw i usług - 258 077,96 zł
- 2) – zobowiązania wobec budżetów -31 448,54 zł
- 3) – zobowiązania z tytułu ubezpieczeń i innych świadczeń - 74 820,41zł (ZUS) – ustawowy termin płatności do 5 dnia następnego miesiąca
- 4) – zobowiązania z tytułu wynagrodzeń – 193 559,46 zł (13 – dodatkowe wynagrodzenie za 2022 r.) – ustawowy termin płatności do 31.03.2023 r.
- 5) – pozostałe zobowiązania 0,00 zł
- 6) – sumy obce/ depozyty – 14 000,00 zł
- 7) – ZFŚS - 0,00 zł
- 8) rozliczenia międzyokresowe – 71 302,73 zł

1.3. Zaległości podatkowe podatników

Zaległości podatkowe posiadają następujący podatnicy:

- 1) osoby fizyczne: na kwotę 47 013,95 zł w tym z tytułu :
 - podatek od nieruchomości - 15 496,94 zł
 - podatek rolny – 9 334,21 zł
 - podatek leśny – 22 182,80 zł
 - podatek od środków transportowych - 0,00 zł
- 2) osoby prawne: na kwotę ogółem 1 786,20 zł w tym z tytułu:
 - podatek od nieruchomości – 253,60 zł

- podatek rolny – 33,00 zł
- podatek leśny – 2,00 zł
- koszty egzekucyjne – 1 497,60 zł
- podatek od środków transportowych - 0,00 zł

2. STAN REALIZACJI INWESTYCJI

2.1 Wydatki inwestycyjne

L.p.	Nazwa zadania	Źródła finansowania			Stan realizacji
		Kwota wydatków inwestycyjnych ogółem (PLN)	Środki własne gminy (PLN)	Dofinansowanie (PLN)	
1	Budowa kanalizacji sanitarnej na terenie gminy Klwów	15 000,00	15 000,00	0,00	Zrealizowano
2	Rozbudowa wodociągu w m.Klwów	14 760,00	14 760,00	0,00	Zrealizowano
3	Budowa drogi Klwowski Gaj –II etap	304 691,73	304 691,73	0,00	Zrealizowano
4	Poprawa infrastruktury drogowej na terenie gminy Klwów	2 471 295,55	2 320 179,69	151 115,86	Zrealizowano
5	Przebudowa drogi gminnej nr 330305W Przystałowice Duże Kolonia	986 460,00	452 132,11	534 327,89	Zrealizowano
6	Zakup wykaszarki do rowów	61 500,00	61 500,00	0,00	Zrealizowano
7	Termomodernizacja budynku UG w Klwowie	1 411 058,38	1 348 658,97	62 399,41	Zrealizowano
8	Zmiany w planie zagospodarowania przestrzennego gminy Klwów	14 022,00	14 022,00	0,00	Zrealizowano
9	Budowa instalacji fotowoltaicznej	89 000,00	89 000,00	0,00	Zrealizowano
10	Cyfryzacja Gminy Klwów oraz wzmocnienie cyfrowej odporności gminy na zagrożenia	100 920,00	100 920,00	0,00	Zrealizowano
11	Zagospodarowanie terenu za budynkiem UG Klwów + utwardzenie terenu II etap	346 936,13	346 936,13	0,00	Zrealizowano
12	Budowa garażu przy OSP Ulów	40 859,84	40 859,84	0,00	Zrealizowano
13	Dotacja na zakup	50 000,00	50 000,00	0,00	Zrealizowano

	sprzętu transportowego dla KPP w Przysusze				
14	Dotacja dla jednostki OSP Przysławowice Duże na zakup samochodu średniego strażackiego	445 040,00	445 040,00	0,00	Zrealizowano
15	Dotacja dla OSP Ulów na zakup wyposażenia OSP Ulów	450,00	450,00	0,00	Zrealizowano
16	Odmulenie zbiornika przeciwpożarowego przy OSP Przysławowice Duże oraz w Drążnie	59 723,00	59 723,00	0,00	Zrealizowano
17	Dotacja SPZOZ Nowe Miasto na inwestycje	10 000,00	10 000,00	0,00	Zrealizowano
18	Modernizacja oświetlenia na terenie gm. Klwów	50 000,00	50 000,00	0,00	Zrealizowano
19	Modernizacja dachu – hala sportowa w Klwowie II etap	187 384,50	187 384,50	0,00	Zrealizowano
RAZEM		6 659 101,13	5 911 257,97	747 843,16	

2.2. Poziom wydatków inwestycyjnych i ich udział w wydatkach budżetu gminy

Poziom wydatków inwestycyjnych i ich udział w całkowitych wydatkach budżetowych gminy Klwów przedstawia się następująco:

Wydatki ogółem	Wydatki inwestycyjne	Udział inwestycji w wydatkach budżetowych
27 117 750,70 zł	6 659 101,13 zł	24,55 %

Proporce inwestycji do całkowitych wydatków budżetowych oraz struktura wydatków inwestycyjnych zostały zaprezentowane w formie graficznej:

Wydatki budżetowe ogółem a wydatki inwestycyjne w gminie (w %)

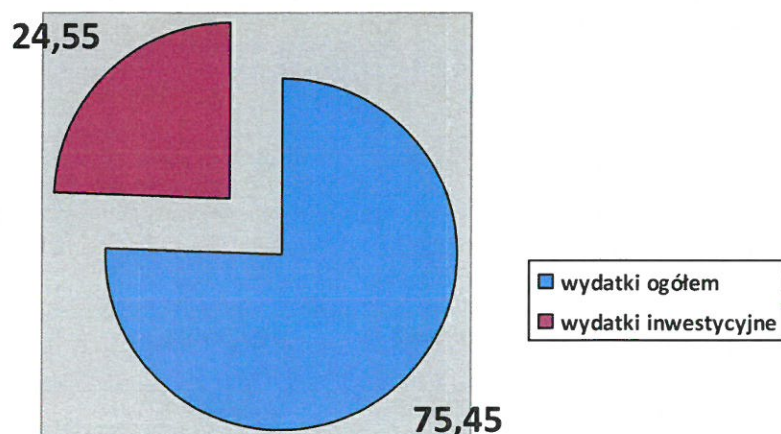

3. INFRASTRUKTURA TECHNICZNA I ZAGOSPODAROWANIE PRZESTRZENNE

3.1. Infrastruktura techniczna

Komunikacja drogowa oparta jest na:

1. 1 droga krajowa o łącznej długości 6,545 km
2. 2 drogach wojewódzkich o łącznej długości 11,268 km
3. drogi powiatowe o łącznej długości 41,750 km
4. drogi gminne o łącznej długości 75,058 km, z czego ok.34 km posiada nawierzchnię asfaltową, a ok. 5 km utwardzone inną nawierzchnią np. kruszywo.

Gmina zwodociągowana jest w 100 %, a miejscowość Klwów jest skanalizowana w 90%.

3.2. Zagospodarowanie przestrzenne

Cały obszar gminy Klwów objęty jest miejscowym planem zagospodarowania przestrzennego. Trwają prace nad zmianą Miejscowego planu zagospodarowania przestrzennego Gminy Klwów.

4. GOSPODARKA ODPADAMI I OCHRONA ŚRODOWISKA

4.1. Gospodarowanie odpadami

Rada Gminy Klwów uchwałą Nr XXV/187/2021 z dnia 15 listopada 2021 r. zatwierdziła opłatę za gospodarowanie odpadami, która jest naliczana od: ilości osób zamieszkujących daną nieruchomość oraz stawki opłaty i obowiązuje od 1 stycznia 2022 r. Stawka opłaty od jednej osoby wynosi 18 zł, jeżeli odpady są zbierane i odbierane w sposób selektywny oraz 36,00 zł jeżeli odpady są zbierane i odbierane w sposób nieselektywny. Zwalnia się w części opłaty za gospodarowanie odpadami komunalnymi w wysokości 2,00 zł właścicieli nieruchomości zabudowanych budynkami jednorodzinnymi kompostujących bioodpady stanowiące odpady komunalne.

W przypadku domku letniskowego lub innej nieruchomości wykorzystywanej na cele rekreacyjno – wypoczynkowe roczna ryczałtowa stawka opłaty wynosi 156,00 zł, jeżeli odpady są zbierane i odbierane w sposób selektywny oraz 312,00 zł - jeżeli odpady nie są zbierane i odbierane w sposób selektywny.

Odbiór odpadów odbywał się zgodnie z harmonogramem: odpady komunalne w miesiącach I,II,III, IV, XI,XII raz w miesiącu, a w miesiącach od maja 2022 do października 2022 - dwa razy w miesiącu. Odpady segregowane odbierane raz w miesiącu, odpady wielogabarytowe – w miesiącach III i XII 2022 r., elektroodpady w miesiącach IV i XII 2022 roku, popiół w miesiącach IV i XI 2022 roku.

4.2. Zadania z zakresu ochrony środowiska

Gmina Klwów kładzie nacisk na działania edukacyjne w zakresie ochrony Środowiska. Corocznie przeprowadza się akcję sprzątania świata realizowaną przez placówki oświatowe z terenu naszej gminy. Ponadto przeprowadzono szkolenia dla dzieci i młodzieży w zakresie segregacji odpadów.

W budżecie Gminy Klwów corocznie zabezpiecza się kwotę 30 500,00 zł na realizację zadań z zakresu przeciwdziałania bezdomności zwierząt oraz opieki weterynaryjnej nad zwierzętami uczestniczącymi w wypadkach drogowych.

W 2022 roku w ramach w/w programu zrealizowano następujące działania polegające na:

- wyłapywaniu zwierząt z terenu Gminy Klwów i przewiezieniu ich do schroniska dla zwierząt mieszczącego się w Suchedniowie, odławianiu bezpańskich zwierząt oraz przetrzymywaniu bezpańskich zwierząt w schronisku
- utylizację padłych zwierząt przez Przedsiębiorstwo „JASTA” z siedzibą w Piotrkowie Trybunalskim;
- całodobową opiekę weterynaryjną dla zwierząt poszkodowanych w zdarzeniach drogowych przez Gabinet Weterynaryjny w Potworowie;
- świadczeniu usług w zakresie sterylizacji i kastracji zwierząt przez Gabinet Weterynaryjny w Przysusze - lek. wet. Kamil Woźniak.

Gmina Klwów zapewnia dofinansowanie właścicielom psów i kotów w wysokości 50% kosztów zabiegów sterylizacji lub kastracji zwierząt. W 2022 roku zostały przeprowadzone 3 sterylizacje.

Poza tym w ramach Programu zakupiono karmę dla bezpańskich kotów znajdujących się na terenie Gminy Klwów.

Gmina Klwów na mocy Porozumienia zawartego w lipcu 2019 roku z Wojewódzkim Funduszem Ochrony Środowiska i Gospodarki Wodnej w Warszawie uruchomiła punkt konsultacyjny Programu „Czyste Powietrze”. Gmina jest zaangażowana w obsługę wnioskodawców programu poprzez włączenie się w proces przyjmowania i weryfikacji wniosków o dofinansowanie. Każdy mieszkaniec naszej gminy może skorzystać z fachowej pomocy pracowników merytorycznie odpowiedzialnych za realizację w/w Programu na terenie gminy Klwów.

Do zadań pracownika należy m.in.: udzielanie mieszkańcom informacji o programie przez przeszkolonego przez WFOŚiGW pracownika oraz wsparcie w zakresie przygotowywania wniosku i rozliczania przyznanego dofinansowania, a także przekazanie do WFOŚiGW wniosku złożonego w gminie. Ponadto w Urzędzie Gminy w 2022 r. odbyły się 3 zorganizowane spotkania informacyjne o zasadach programu i zostały przekazywane materiały oraz ulotki informacyjno-promocyjne o Programie.

W ramach obsługi punktu konsultacyjnego pn. „Czyste Powietrze” za pośrednictwem Urzędu Gminy zostało złożonych 34 wniosków o dofinansowanie.

5. GMINNA KOMISJA ROZWIĄZYWANIA PROBLEMÓW ALKOHOLOWYCH

Gminna Komisja Rozwiązywania Problemów Alkoholowych realizuje zadania wynikające z Gminnego Programu Profilaktyki i Rozwiązywania Problemów Alkoholowych, Gminnego Programu Przeciwdziałania Narkomanii oraz Gminnego Programu Przeciwdziałania Przemocy w Rodzinie oraz Ochrony Ofiar Przemocy w Rodzinie dla Gminy Klwów przyjętych uchwałami Rady Gminy Klwów.

Środki finansowe uzyskane przez gminę z tytułu rocznych opłat za korzystanie z zezwoleń na sprzedaż napojów alkoholowych w 2022 roku stanowiły kwotę **30 561,19 zł**.

Wysokość środków finansowych wykorzystanych na realizację Gminnego Programu Profilaktyki i Rozwiązywania Problemów Alkoholowych w 2022 roku wynosi **39 327,00 zł**.

Wysokość środków finansowych wykorzystanych na realizację Gminnego Programu Przeciwdziałania Narkomanii w 2022 r. wynosiła **3 820,00 zł**.

Ze środków Gminnej Komisji Rozwiązywania Problemów Alkoholowych zostały sfinansowane:

- wynagrodzenia dla członków gminnej komisji za udział w posiedzeniach – **3 743,00 zł**.
- szkolenia członków Gminnej Komisji Rozwiązywania Problemów Alkoholowych oraz sprzedawców z terenu Gminy Klwów - **750,00 zł**

- prezentacja spektakli profilaktycznych dotyczących problemów uzależnień od alkoholu i narkotyków realizowana w szkołach – **5 210,00 zł** (alkohol), **3 820,00 zł** (narkomania)
- zakup materiałów biurowych- **4 624,00 zł**
- dofinansowanie kolonii letnich dla dzieci - **25 000,00 zł**

Gminna Komisja Rozwiązywania Problemów Alkoholowych w Klwowie współpracuje z Gminnym Ośrodkiem Pomocy Społecznej w Klwowie, Policją, Prokuraturą, Ośrodkami Zdrowia szkołami na terenie gminy oraz innymi organizacjami niezbędnymi do realizacji zadań.

6. PODSUMOWANIE DZIAŁALNOŚCI GMINNYCH JEDNOSTEK ORGANIZACYJNYCH

6.1. Gminna Biblioteka Publiczna w Klwowie

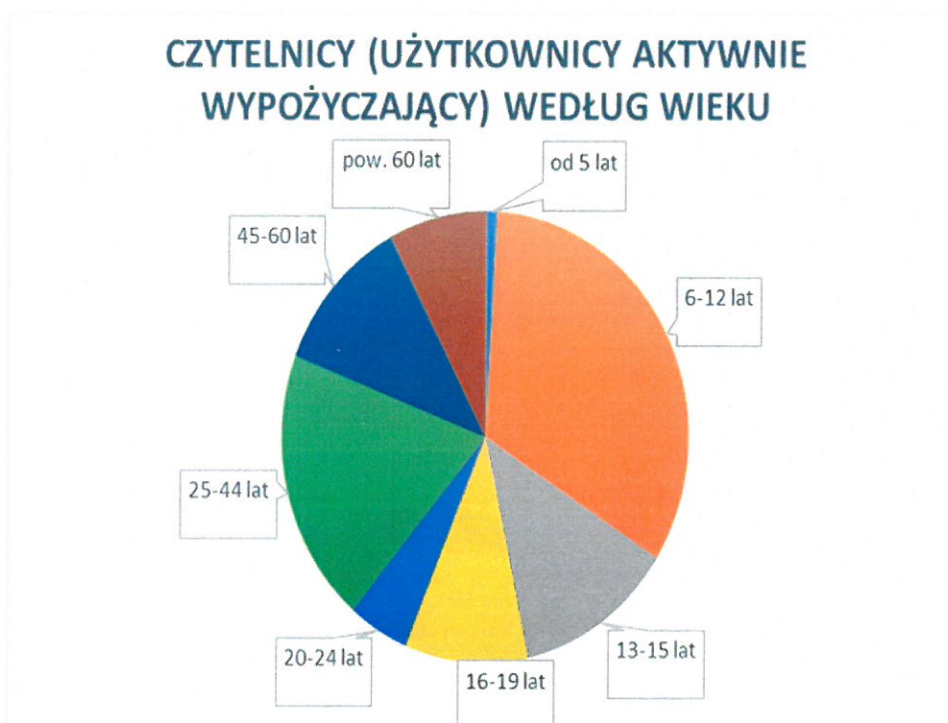

ZAKUP NOWOŚCI WYDAWNICZYCH W 2022 R. W PODZIALE NA ŹRÓDŁA FINASOWANIA

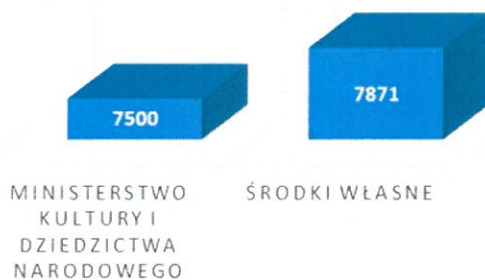

Wypożyczenia zbiorów według działów

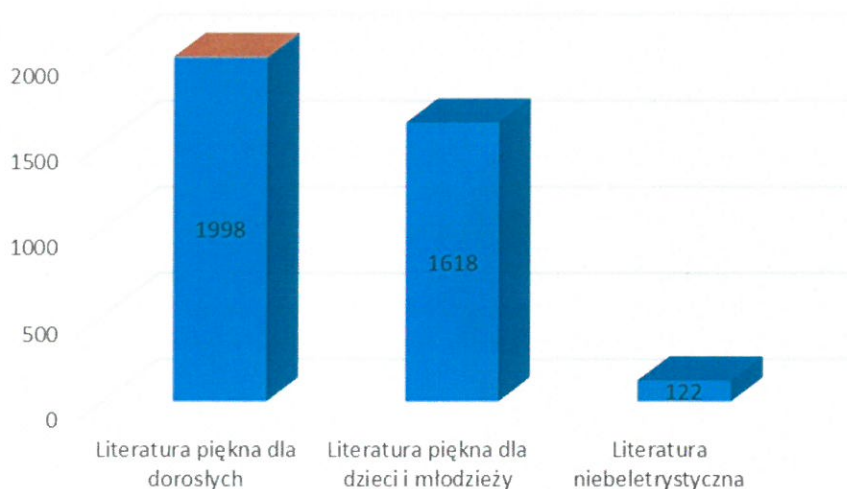

Struktura przybytków (w woluminach) w 2022 roku

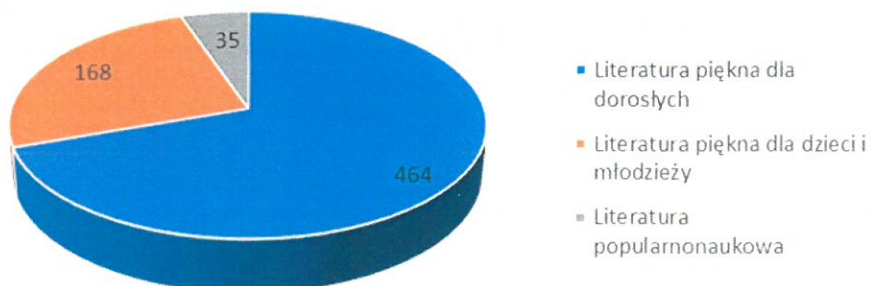

Czytelnicy (użytkownicy aktywnie wypożyczający)
według zajęcia

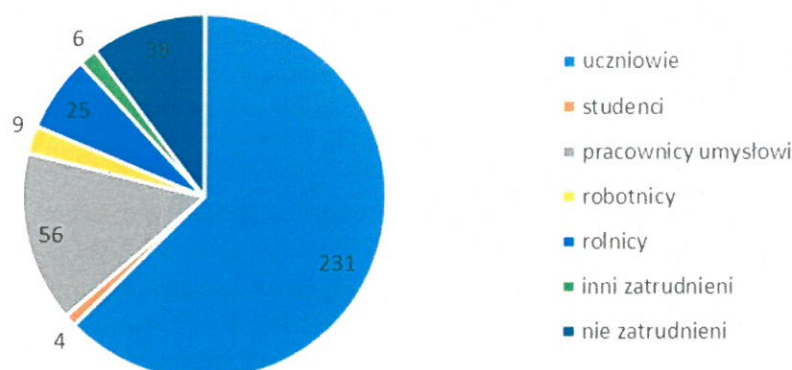

Biblioteka po raz kolejny wzięła udział w projekcie „Mała książka – wielki człowiek” realizowanym przez Instytut Książki w ramach ogólnopolskiej kampanii promującej czytelnictwo. Głównym założeniem projektu było rozbudzenie zainteresowań czytelniczych wśród najmłodszych i pozyskanie przez biblioteki nowych czytelników. Najmłodszy czytelnicy zapisali się do biblioteki i otrzymali **Wyprawkę Czytelniczą** na dobry czytelniczy start. W Wyprawce dzieci znalazły wyjątkową książkę „**Pierwsze czytanki dla...**”, dostosowaną pod względem formy i treści do potrzeb przedszkolaka i spełniającą najwyższe standardy w projektowaniu pięknych i mądrych książek dla najmłodszych, a także **Kartę Małego Czytelnika**. Za każdą wizytę w bibliotece, zakończoną wypożyczeniem minimum jednej książki z księgozbioru dziecięcego, Mały Czytelnik otrzymał **naklejkę**, a po zebraniu dziesięciu został uhonorowany **imiennym dyplomem** potwierdzającym jego czytelnicze zainteresowania.

6.2. Gminny Ośrodek Pomocy Społecznej w Klwowie

Poniżej przedstawiono wydatki związane z wykonywaniem działań GOPS w Klwowie w 2022 r.:

Składki na ubezpieczenie zdrowotne opłacane za osoby pobierające niektóre świadczenia z pomocy społecznej oraz niektóre świadczenia rodzinne: plan 12 393,00 zł - wykonanie 11 908,80 zł.

Za osoby pobierające świadczenia z pomocy społecznej GOPS w Klwowie opłaca składki na ubezpieczenia zdrowotne.

Zasiłki i pomoc w naturze oraz składki na ubezpieczenia społeczne: plan 54 100,00 zł - wykonanie 35 353,39 zł.

W ramach zadań własnych wypłaciliśmy zasiłki okresowe 17 rodzinom. W 2022 roku na ten cel wydatkowaliśmy kwotę 24 347,39 zł.

Zadania własne realizujemy również poprzez wypłaty zasiłków celowych jednorazowych. Są to środki przeznaczone na zakup opału, odzieży, czy też opłaty za energię elektryczną. Z tej formy pomocy skorzystało 28 rodzin. Koszt świadczeń to 11 006,00 zł.

Zasiłki stałe: plan 133 161,00 zł - wykonanie 132 324,32 zł.

W 2022 roku wypłacono zasiłki stałe 18 osobom niepełnosprawnym nie posiadającym własnych źródeł dochodów.

Usługi opiekuńcze i specjalistyczne usługi opiekuńcze: plan 12 000,00 zł - wykonanie 9001,46 zł.

Oprócz przedstawionych wyżej form pomocy realizujemy również usługi opiekuńcze dla jednej osoby niepełnosprawnej wymagającej pomocy osób drugich w codziennych czynnościach.

Pomoc w zakresie dożywiania: plan 79 200,00 zł - wykonanie 47 350,53 zł.

Dzieciom z rodzin znajdujących się w trudnej sytuacji finansowej opłacamy posiłki w szkołach i pobyt w internatach. Z tej formy pomocy skorzystało 58 dzieci na kwotę 28 963,91zł, 13 rodzinom wypłacaliśmy zasiłki na zakup żywności na kwotę 7000,00 zł., a 17 osób otrzymało talony na zakup artykułów spożywczych oraz paczki żywnościowe na kwotę 11 386,65zł.

Świadczenie wychowawcze: plan 1 522 612,34 zł - wykonanie 1 522 608,32 zł w tym:

- świadczenia wychowawcze – 1 517 583,70 zł,
- wydatki związane z obsługą świadczeń wychowawczych wydatkowano środki w wysokości 5 024,62 zł tj. zatrudnienie pracownika do obsługi świadczeń wychowawczych, szkolenia pracowników, zakup licencji na 2022 r. programu do świadczeń wychowawczych i materiałów biurowych.

Świadczenia rodzinne, zaliczka alimentacyjna oraz składki na ubezpieczeni emerytalne i rentowe z ubezpieczenia społecznego: plan 2 805 849,00 zł - wykonanie 2 745 725,84 zł

W 2022 roku wydatkowano:

- 2 438 413,84 zł - na wypłaty zasiłków rodzinnych, dodatków do zasiłków rodzinnych, świadczenia rodzicielskiego, świadczeń z funduszu alimentacyjnego;
- 224 962,69 zł - wydatkowano na opłacenie składek na ubezpieczenia społeczne do KRUS-u i ZUS-u za osoby pobierające niektóre świadczenia rodzinne;
- 82 349,31 zł - wydatki związane z obsługą świadczeń rodzinnych.

Karta Dużej Rodziny: plan 391,00 zł - wykonanie 391,00 zł.

W 2022 r. wydano karty dla 9 nowych rodzin oraz 12 karty dla dorosłych opiekunów. 4 karty wydano dla nowego członka rodziny oraz dla osoby, która była już posiadaczem karty, 18 kart dla osób którym upłynął termin ważności . Kwotę 391,00 zł wydano na zakup papieru i druków.

Asystent rodziny

Plan 3 000,00 zł. wykonanie 3 000,00 zł. co stanowi 100,00 % realizacji planu.

W 2022 roku wydatkowano 3 000,00 zł na program „Asystent rodziny”. Wydatki związane były z pokryciem kosztów związanych z zatrudnieniem pracownika do obsługi programu, 20% środki własne 600,41 zł

Rodziny zastępcze: plan 31 300,00 zł wykonanie 31 292,69 zł .

W 2022 r. poniesiono koszty w wysokości 31 392,69 zł z tytułu częściowego pokrycia wydatków na małoletnich umieszczonych w rodzinach zastępczych.

Składki na ubezpieczenie zdrowotne opłacane za osoby pobierające niektóre świadczenia rodzinne:

Plan 87 674,00 zł - wykonanie 87 619,06 zł.

Dodatek osłonowy

Plan 741 159,00 zł wykonanie 738 858,65 zł co stanowi 99,69,00 % realizacji planu.

W 2022 r. realizowaliśmy dodatek osłonowy, który miał na celu zniwelowanie rosnących cen energii, gazu i żywności. W ramach programu wypłaciliśmy kwotę 724 371, 23 zł dla 1070 gospodarstw domowych, na wynagrodzenie pracownikom wraz z pochodnymi za obsługę programu kwotę 14 018,42 zł oraz na szkolenie pracowników kwotę 469,00 zł.

Świadczenie pieniężne za zapewnienie zakwaterowania obywatelom Ukrainy przebywającym na terytorium Rzeczypospolitej Polskiej, w związku z działaniami wojennymi prowadzonymi na terytorium Ukrainy

Plan – 616 440,00 zł wykonanie 590 328,00 zł co stanowi 95,76 % realizacji planu.

Realizacja planu miała na celu wspieranie osób, które zapewniły zakwaterowanie oraz wyżywienie obywatelom Ukrainy przebywającym na terytorium Rzeczypospolitej Polskiej, w związku z działaniami wojennymi prowadzonymi na terytorium Ukrainy. W ramach programu takim osobą wypłaciliśmy środki w wysokości 585 960,00 zł oraz wynagrodzenie pracownikom wraz z pochodnymi za obsługę programu środki w wysokości 4 368,00 zł.

Pomoc obywatelom Ukrainy

Jednorazowe świadczenie pieniężne dla osób, które opuściły Ukrainę w związku z konfliktem zbrojnym na terytorium tego państwa oraz dożywianie dzieci w szkołach i przedszkolach.

Plan - 55 482,00 zł wykonanie 52 478,00 zł co stanowi 94,59 % realizacji planu.

Ukraińscy uchodźcy, którzy przed wojną uciekli do Polski, mogli liczyć na wsparcie finansowe w postaci jednorazowego świadczenia pieniężnego w wysokości 300 zł na osobę oraz dożywianie dzieci w szkołach i przedszkolach. W ramach programu na świadczenie 300 zł wypłaciliśmy środki w wysokości 49 800,00 zł, na dożywianie dzieci 1 682,00 zł oraz wynagrodzenie pracownikom wraz z pochodnymi za obsługę programu środki w wysokości 996,00 zł.

W 2022 roku Gminny Ośrodek Pomocy Społecznej w Klwowie przystąpił do realizacji programu „Opieka wytchnieniowa „-edycja 2022 .Program był realizowany w dwóch formach tj. świadczenia usługi opieki wytchnieniowej w ramach pobytu dziennego, oraz pobytu całodobowego. Program skierowany jest do członków rodzin lub opiekunów sprawujących bezpośrednią opiekę nad osobami niepełnosprawnymi.

Opieką w ramach tego Programu objęto 13 dzieci posiadających orzeczenie o niepełnosprawności oraz ich opiekunów, oraz 9 osób dorosłych ze znacznym stopniem niepełnosprawności.

Na ten cel otrzymano środki z Funduszu Solidarnościowego przekazane przez Wojewodę Mazowieckiego w kwocie 403 920,00 zł.

W 2022 roku Gminny Ośrodek Pomocy Społecznej w Klwowie przystąpił do realizacji programu

„Asystent Osobisty Osoby Niepełnosprawnej” - edycja 2022.

Program „Asystent osobisty osoby niepełnosprawnej” adresowany był do osób niepełnosprawnych posiadających orzeczenie o znacznym lub umiarkowanym stopniu niepełnosprawności. Celem programu jest m.in. ograniczenie skutków niepełnosprawności oraz stymulowanie osoby niepełnosprawnej do podejmowania aktywności społecznej.

Programem zostało objęte 31 osób niepełnosprawnych.

Realizację Programu w pełni pokryły środki finansowe z Funduszu Solidarnościowego w kwocie 626 688,00 zł.

DODATEK WĘGLOWY

Urząd Gminy Klwów w 2022 r. wypłacał dodatki węglowe oraz dodatki do innych źródeł ciepła dla gospodarstw domowych z terenu gminy Klwów. Statystyka przedstawia się następująco:

- Dodatek węglowy dla 977 gospodarstw domowych na kwotę 2 931 000,00 zł;
 - Dodatek do innych źródeł ciepła dla 66 gospodarstw domowych tj. 26 pellet drzewny, 14 drewno opałowe, 19 gaz LPG, 7 olej opałowy – na łączną kwotę 115 500,00 zł;
- oraz
- dodatki dla 5 podmiotów wrażliwych na kwotę 84 104,02 zł

6.3. Zespół Szkół Samorządowych w Klwowie

W roku 2021/2022 w szkole podstawowej uczyło się 191 uczniów w klasach I – VIII i 22 przedszkolaków w oddziale przedszkolnym, łącznie – 213. Zatrudnionych było łącznie 27 nauczycieli, w tym 4 osoby pracujące również w szkole w Kłudnie. 21 nauczycieli było zatrudnionych w pełnym wymiarze czasu pracy, pozostałych 6 - w niepełnym. Wymiar etatów wg. SIO to 23,66. Zatrudnionych było również średnio 10 pracowników obsługi, w tym 1 sezonowo i 3 oddelegowanych do pracy w Przedszkolu w Klwowie.

W roku 2021/2022 wszyscy uczniowie SP w ZSS w Klwowie uzyskali promocję do klas programowo wyższych, wszyscy uczniowie klasy najwyższej ukończyli szkołę. Średni wynik klasyfikacji końcowej w szkole to: 3,87. W szkole prowadzone były zajęcia dodatkowe wynikające z arkusza organizacji, w tym: zajęcia dydaktyczno – wyrównawcze i rozwijające, rewalidacja, zajęcia indywidualne, zajęcia korekcyjno – kompensacyjne i terapeutyczne. Ponadto realizowane były zajęcia dodatkowe, finansowane z budżetu państwa takie jak: zajęcia wspomagające dla uczniów klas V, VIIab i VIIIab, zajęcia sportowe w ramach programu WFzAWF – aktywny powrót do szkół po pandemii oraz od marca 2022 r. – dodatkowe zajęcia specjalistyczne (logopedyczne i zajęcia rozwijające kompetencje emocjonalno-społeczne).

Szkoła oferuje uczniom wiele działań pozadydaktycznych, wspierających wszechstronny rozwój i kształtujących poczucie przynależności do społeczności szkolnej, lokalnej i szerszej narodowej, europejskiej m.in.:

PROGRAM RZĄDOWY:

1. Program dla szkół – mleko i owoce w szkole.
2. Laboratoria przyszłości.

PROGRAMY PROFILAKTYCZNO - EDUKACYJNE:

1. „Trzymaj formę”.
2. „Znajdź właściwe rozwiązanie”.
3. „Nie pal przy mnie proszę!”.
4. „Czyste powietrze wokół nas”.
5. „Akademia dojrzewania”.
6. „Żyj smacznie i zdrowo”.
7. „Chroń się przed kleszczami wszystkimi sposobami”.
8. „Kleszcz mały czy duży, nic dobrego nie wróży”.
9. „Gotuj się na zmiany”.
10. „Loguj się z głową”.
11. „Reaguj i wspieraj”.
12. „Akademia Bezpiecznego Puchatka”.
13. „Śniadanie daje moc”.
14. „Środowiskowy program wychowania zdrowotnego”.

SPEKTAKLE, WARSZTATY PROFILAKTYCZNE I EDUKACYJNE DLA UCZNIÓW:

1. Warsztaty dotyczące zdrowego żywienia.
2. Warsztaty teatralne „Poeci Polskiego Romantyzmu”.
3. Warsztaty dziennikarskie.

4. Spektakle profilaktyczne Teatru Edukacji i Profilaktyki „Maska” z Krakowa - Baśń o małym łakomczuszku – oraz Ekologia z Alicją, Królikiem i Kapelusznikiem dla klas 0 – IV oraz Pępek świata – dla kl. VI – VIII.
5. Pokaz historyczny „Życie i kultura średniowiecza”.
6. Mobilne planetarium.

PRELEKCJE DLA RODZICÓW:

1. „Pojęcie dojrzałości i gotowości do podjęcia nauki szkolnej”,
2. „Obowiązki szkolne ze zwróceniem uwagi na konsekwentność, relacje w rodzinie oraz w kontaktach z rówieśnikami, nadużywanie korzystania z telefonów komórkowych, grania w gry komputerowe”,
3. „Problemy okresu dorastania”.

SPOTKANIA EDUKACYJNE Z PRACOWNIKAMI KOMENDY POWIATOWEJ POLICJI W PRZYSUSZE:

1. Bezpieczni na drodze i w drodze do szkoły
2. Jak bezpiecznie spędzić wakacje;

SPOTKANIA EDUKACYJNE Z PRACOWNIKAMI PAŃSTWOWEJ STRAŻY POŻARNEJ W PRZYSUSZE I DRUHAMI OSP W KLWOWIE:

1. Znaczenie znajomości zasad ewakuacji w sytuacji zagrożenia.
2. Pokaz ratownictwa medycznego.

KAMPANIE, AKCJE CHARYTATYWNE, AKCJE SPOŁECZNE:

1. Sprzątanie Świata.
2. „Światełko dla zmarłych”.
3. Zbiórka plastikowych nakrętek.
4. „Tydzień Życzliwości i Pozdrowień”.
5. „Szkolne przygody Gangu Fajniaków”.
6. „Działaj z Impetem”.
7. „Nie dla czadu”.
8. „Narodowe czytanie”.
9. „Przerwa na czytanie”.
10. „Cała Polska czyta dzieciom”
11. „Góra grosza”
12. „Psycha nie siada”.
13. „Szkoła od nowa”.
14. „Bezpieczna droga do szkoły”
15. „Tydzień Ulgi”
16. BohaterOn wyślij kartkę bohaterowi Powstania Warszawskiego.
17. Akcja charytatywna na rzecz domu samotnej matki w Radomiu.
18. Akcja charytatywna #na pomoc Ukrainie.
19. Fit akcja.
20. Dzień bez plecaka.
21. Dzień kolorowej skarpetki.
22. eMOCJE W GŁOWIE

KONKURSY

Ogółem w roku szkolnym 2021/2022 przeprowadzono 31 różnych konkursów w tym w 17 z wiedzy (5 na etapie pozaszkolnym) i w 14 artystycznych (6 na etapie pozaszkolnym).

UDZIAŁ W KONKURSACH:

OGÓLNOPOLSKICH, WOJEWÓDZKICH, REJONOWYCH, POWIATOWYCH:

1. Międzynarodowy Konkurs Informatyczny Bóbr.
2. Konkurs matematyczny „Panda”.
3. Konkurs plastyczny Nadleśnictwa Przysucha - „Budujemy hotele dla owadów”- I miejsce.
4. Turniej bezpieczeństwa w ruchu drogowym – na etapie powiatowym dwa I miejsca .
5. Turniej wiedzy pożarniczej – na etapie powiatowym I i II miejsce.
6. Konkurs organizowany przez Starostwo powiatowe w Przysusze Świąteczny Stroik Bożonarodzeniowy” 3 – wyróżnienia.
7. Konkurs organizowany przez Starostwo powiatowe w Przysusze Najładniejsza kartka wielkanocna – wyróżnienie.
8. GET INFO THE BOX - międzyszkolny konkurs j. angielskiego - I miejsce.
9. Konkurs plastyczny o tematyka nikotynowej organizowany przez Państwowy Powiatowy Inspektorat Sanitarny w Przysusze.
10. Czujka na straży Twojego bezpieczeństwa organizowany przez Komendę Powiatowej Państwowej Straży Pożarnej w Przysusze.
11. Bezpiecznie na wsi mamy, bo upadkom zapobiegamy - konkurs KRUS.

W konkursach przedmiotowych proponowanych przez Mazowieckie Kuratorium Oświaty brało udział w etapie szkolnym konkursu z j. angielskiego 3 uczniów i z matematyki 3 uczniów.

Organizowane były również **konkursy szkolne** w ramach współpracy z instytucjami zewnętrznymi i indywidualnymi osobami. (m.in. fundowanie nagród).

1. Konkursy organizowane przez Szkolny Klub Europejski – współpraca z Przedstawicielstwem Komisji Europejskiej w Polsce. (fundator nagród - leśnik p. Ryszard Będkowski)
2. Konkursy językowe - współpraca z wydawnictwem Oxford University Press oraz Macmillan Polska.

ZAWODY SPORTOWE:

ORGANIZOWANE PRZEZ NASZĄ SZKOŁĘ:

1. Turniej „Z Podwórka na Stadion o Puchar Tymbarku”. U-10, U-12
2. Mazowieckie Igrzyska Młodzieży piłki koszykowej dziewcząt.
3. Plebiscyt na „10 najlepszych Sportowców Szkoły”

UDZIAŁ I OSIĄGNIĘCIA SPORTOWE:

Etap powiatowy

1. Mazowieckie Igrzyska Młodzieży piłki koszykowej dziewcząt - I miejsce
2. Mazowieckie Igrzyska Młodzieży mini piłki koszykowej dziewcząt- I miejsce.
3. Mazowieckie Igrzyska Młodzieży – biegi przełajowe – I miejsce, II miejsce (2 uczniów), III miejsce (2 uczniów)
4. Mazowieckie Igrzyska Młodzieży Szkolnej piłki nożnej chłopców– III miejsce.
5. Turniej „Z Podwórka na Stadion o Puchar Tymbarku” U- 10 chłopcy – I miejsce, U-12 chłopcy - III miejsce

Etap międzypowiatowy

1. Mazowieckie Igrzyska Młodzieży piłki koszykowej dziewcząt - II miejsce
2. Mazowieckie Igrzyska Młodzieży mini piłki koszykowej dziewcząt- I miejsce.
3. Mazowieckie Igrzyska Młodzieży – biegi przełajowe –VII miejsce,

Etap wojewódzki

1. Mazowieckie Igrzyska Młodzieży mini piłki koszykowej dziewcząt- II miejsce.

2. Mazowieckie Igrzyska Młodzieży – biegi przełajowe – 27miejsce

KULTYWOWANIE TRADYCJI - ORGANIZACJA WYDARZEŃ, UROCZYSTOŚCI:

1. Dzień Patrona Szkoły.
2. Święto Niepodległości.
3. Międzynarodowy Dzień Tolerancji
4. Dzień Chłopaka.
5. Święto pieczonego Ziemniaka.
6. X Światowy Dzień Tabliczki Mnożenia.
7. Dzień Nauczyciela.
8. Jasełka Bożonarodzeniowe.
9. Dzień Świętego Patryka.
10. Dzień Bezpiecznego Internetu.
11. Dzień Kobiet.
12. Powitanie wiosny
13. Dzień Ziemi
14. Dzień Książki.
15. Dni Języków Obcych.
16. Kwiecień miesiącem zdrowia - życzenia
17. Dzień Strażaka - życzenia
18. Konstytucja 3 Maja.
19. Festyn rodzinny.

6.4. Publiczna Szkoła Podstawowa w Kłudnie

Do Szkoły Podstawowej im. Marii Konopnickiej w Kłudnie w roku szkolnym 2021/2022 r. uczęszczało 104 uczniów, w tym 14 uczniów z Ukrainy. W szkole uczyło się 8 uczniów niepełnosprawnych. Kadra to 20 nauczycieli, w tym zatrudnionych w szkole 13 na pełnym etacie, 3 na niepełnym etacie oraz 4 nauczycieli uzupełniających etat ZSS w Klwowie.

W szkole prowadzone były zajęcia dodatkowe wynikające z arkusza organizacji, w tym: zajęcia dydaktyczno – wyrównawcze i rozwijające, rewalidacja, zajęcia korekcyjno – kompensacyjne.

Wyniki promocji za ubiegły rok

W roku szkolnym 2021/2022 wszyscy uczniowie uzyskali promocje do klas programowo wyższych, wszyscy uczniowie klasy VIII ukończyli szkołę. Średnia poszczególnych klas przedstawia się następująco:

kl. IV – 5,00

kl. V – 4,32

kl. VI – 4,42

kl. VII – 3,89

kl. VIII – 4,97

UDZIAŁ UCZNIÓW W PROGRAMACH, PROJEKTACH I AKCJACH REALIZOWANYCH W SZKOLE

PROGRAMY RZĄDOWE:

- Program dla szkół – mleko i owoce w szkole

AKCJE CHARYTATYWNE:

- 1) zbiórka pieniędzy na fundację na rzecz osób niewidomych i niepełnosprawnych „Pomóż i Ty”,
- 2) zbiórka karmy dla zwierząt dla Stowarzyszenia „Pomagajmy zwierzętom”,
- 3) zbiórka w ramach akcji „Góra Grosza”
- 4) zbiórka pieniędzy dla fundacji „Polska Fundacja dla Afryki”,

- 5) Zbiórka dla Domu Dziecka Pęcbery

KONKURSY MSCDN:

- 1) język polski,
- 2) język angielski,
- 3) matematyka,
- 4) fizyka,
- 5) chemia,
- 6) geografia,
- 7) historia
- 8) WOS.

INNE KONKURSY

✓ **Konkursy plastyczne:**

- 1) Ogólnopolski konkurs wiedzy pożarniczej „Młodzież zapobiega pożarom” - etap powiatowy I miejsce M. Szymański, reprezentował powiat w Warszawie
- 2) Mały konkurs recytatorski – etap powiatowy w Przysusze I miejsce Patrycja Szabla, wyróżnienie na konkursie w Radomiu
- 3) konkurs historyczny „Krag”
- 4) konkurs „Najpiękniejsza kartka walentynkowa”
- 5) „Las w moim regionie” (powiatowy),
- 6) konkurs na „Najciekawszą Kartkę Bożonarodzeniową”,
- 7) konkurs na najciekawszy „Świąteczny stroik bożonarodzeniowy”,
- 8) konkurs na „Najpiękniejszą Kartkę Wielkanocną”
- 9) Ogólnopolskim Konkursie Plastycznym dla Dzieci - uczniów szkół podstawowych, pod hasłem: "Bezpiecznie na wsi mamy, bo ryzyko wypadków znamy" (konkurs pod patronatem KRUS-u).
- 10) konkurs „Hotel dla owadów”

✓ **Konkurs matematyczny:**

- Konkurs „Mistrz tabliczki mnożenia”

PROJEKTY I PROGRAMY PROFILAKTYCZNO - EDUKACYJNE:

- 1) „Czyste powietrze wokół nas”
- 2) „ Środowiskowy program wychowania zdrowotnego”
- 3) udział w akcji „Sprzątanie świata” – prelekcja,
- 4) „Zdrowie na talerzu”
- 5) „Śniadanie daje moc”
- 6) „Trzymaj formę”.
- 7) „Żyj smacznie i zdrowo”
- 8) Pokaz historyczny
- 9) Światowy Dzień Tabliczki Mnożenia
- 10) Akademia Bezpiecznego Puchatka
- 11) Dzień sprzątania biurka i ławki
- 12) Dzień życzliwości
- 13) Dzień pluszowego Misia

SPOTKANIA EDUKACYJNE Z PRACOWNIKAMI KOMENDY POWIATOWEJ POLICJI W PRZYSUSZE:

1. Bezpieczna droga do szkoły - spotkanie instruktażowe dla klas I – III i oddziału przedszkolnego;
2. Bezpieczeństwo podczas wypoczynku w czasie ferii zimowych;
3. Akcja tolerancja. Hejt i mowa nienawiści

SPEKTAKLE, WARSZTATY PROFILAKTYCZNE I EDUKACYJNE DLA UCZNIÓW, RODZICÓW I NAUCZYCIELI:

1. Warsztaty profilaktyczne dla uczniów o następującej tematyce:
 - Nie dam się uzależnieniom
 - Spędzanie wolnego czasu
 - Słowa mają moc
2. Tematyka warsztatów dla rodziców o następującej tematyce:
 - Dogadajmy się - skuteczna komunikacja
 - Profilaktyka uzależnień - dopalacze, alkohol, e-papieros
3. Tematyka warsztatów dla nauczycieli o następującej tematyce:
 - Uzależnienie od Internetu, telefonu komórkowego i gier komputerowych – jak przeciwdziałać? Na co zwracać uwagę?
 - Agresja – jak skutecznie reagować

KAMPANIE, AKCJE SPOŁECZNE:

1. Sprzątanie Świata.
2. Zbiórka zniczy i wykonanie wiązanek na groby
3. „Wszystkie dzieci zbierają elektorśmieci”
4. „Cała Polska czyta dzieciom”
5. „Bezpieczna droga do szkoły”
6. Dzień bez plecaka

KULTYWOWANIE TRADYCJI - ORGANIZACJA WYDARZEŃ, UROCZYŚTOŚCI:

1. Dzień Chłopaka
2. Święto Edukacji
3. Ślubowanie klasy I
4. Święto Niepodległości
5. Andrzejkowe wróżby
6. Świątowy Dzień Tabliczki Mnożenia
7. Bożonarodzeniowe wspólne kolędowanie
8. Dzień seniora
9. Walentynki
10. Dzień Kobiet
11. Dzień Ziemi
12. Dzień zdrowia
13. Święto służby zdrowia
14. Konstytucja 3 Maja
15. Święto patrona
16. Piknik rodzinny

ZAWODY SPORTOWE

1. bezpłatne zajęcia sportowe w ramach #program SKS finansowane ze środków Ministerstwa Sportu i Turystyki,
2. realizacja Programu Ministerstwa Sportu i Turystyki pn. „Zmieniam postawę ciała aktywnie, kiedy do sportu podchodzę pozytywnie” - zajęcia sportowe z elementami gimnastyki korekcyjno-kompensacyjnej dla szkół podstawowych,
3. klasowe zawody w tenisa stołowego,
4. szkolne zawody w tenisa stołowego,
5. powiatowe zawody w tenisa stołowego w Kłudnie (dziewczęta i chłopcy w grupie wiekowej <Dzieci> kl. IV-VI),
6. powiatowe zawody w tenisa stołowego w Kłudnie (dziewczęta i chłopcy w grupie wiekowej <Młodzież> kl. VII-VIII),

7. międzypowiatowe zawody w tenisa stołowego w Jedlińsku (dziewczęta i chłopcy w grupie wiekowej <Dzieci> kl. IV-VI),
8. międzypowiatowe zawody w tenisa stołowego w Jedlińsku (dziewczęta i chłopcy w grupie wiekowej <Młodzież> kl. VII-VIII),
9. powiatowe biegi przełajowe w Odrzywole (dziewczęta i chłopcy w grupie wiekowej <Dzieci> kl. IV-VI),
10. powiatowe biegi przełajowe w Odrzywole (dziewczęta i chłopcy w grupie wiekowej <Młodzież> kl. VII-VIII),
11. międzypowiatowe biegi przełajowe w Jedlińsku (dziewczęta i chłopcy w grupie wiekowej <Dzieci> kl. IV-VI),
12. międzypowiatowe biegi przełajowe w Jedlińsku (dziewczęta i chłopcy w grupie wiekowej <Młodzież> kl. VII-VIII),
13. międzygminne zawody w piłce nożnej w Potworowie,
14. całoroczny plebiscyt na „10 najlepszych Sportowców Szkoły”.

WYPOSAŻENIE SZKOŁY

Jeśli chodzi o wyposażenie szkoły to w szkole znajdują się nowoczesne pomoce zakupione m. in. z programu „Laboratoria przyszłości” oraz w ramach projektu „Mazowiecki program przygotowania szkół, nauczycieli i uczniów do nauczania zdalnego”. Ponadto w każdej sali lekcyjnej znajduje się monitor multimedialny wykorzystywany w czasie prowadzenia zajęć.

OŚWIATA

Poniżej tabelaryczne zestawienie obsługiwanych szkół i źródeł ich finansowania

Zespół Szkół Samorządowych w Klwowie

	2021/2022	2022/2023
Liczba dzieci	216	206
Liczba oddziałów	11	10
Nauczyciele	27	25
Pracownicy niepedagogiczni	11	9

Finansowanie oświaty w 2022 r. ZSS Klwów

	2022 (PLN)
Subwencja oświatowa	2 276 021,00
dotacje celowe	14 977,09
-dotacje na przedszkole 80104/2030	96 384,00
-stypendia szkolne	140 976,05
- Fundusz Pomocy Ukrainie	15 284,00
Środki własne gminy	1 075 077,11
Razem	3 618 719,25

Szkoła Podstawowa w Kłudnie

	2021/2022	2022/2023
Liczba dzieci	85 + 12 (dzieci z Ukrainy)	90+14 (dzieci z Ukrainy)

- w Klwowie, przy ul. Opoczyńskiej 41
- w Przysławowicach Dużych 18
- w Sulgostowie 18
- w Sadach Kolonii 35
- w Ulowie 65

7. Obiekty wodociągowe:

- Czynna sieć wodociągowa o długości 86,5 km.
- Stacja uzdatniania wody w Borowej Woli
- Stacja uzdatniania wody w Przysławowicach Dużych
- Stacja uzdatniania wody w Głuszynie

8. Gminna oczyszczalnia ścieków w Klwowowskiej Woli

9. Sieć kanalizacji sanitarnej o długości 4,68 km

10. Stadion sportowy w Klwowie przy ul. Sportowej 2

11. Boiska wielofunkcyjne: w Klwowie, Drażnie, Sadach Kolonii i Kadzi

12. Siłownie zewnętrzne tzw. „Otwarte Strefy Aktywności” w Klwowie, Kadzi i Przysławowicach Dużych

13. Skatepark - specjalny tor przeznaczony do uprawiania sportów ekstremalnych (jazda na deskorolce) w Kłudnie

14. Place zabaw przy obiektach oświatowych w Klwowie i Kłudnie oraz przy świetlicach wiejskich w Kadzi, Przysławowicach Dużych, Ulowie, Drażnie i Sadach Kolonii.

15. Środki transportowe :

- Mikrobus - Volkswagen T5 7HC Caravelle -do przewozu osób niepełnosprawnych
- Samochód osobowy Toyota RAV4
- 12 samochodów pożarniczych
- Quad TGB BLADE600i LTX EPS 4x4
- Ciągniki:
 - Ciągnik 3512
 - Ciągnik T-5040 New Holland
 - Ciągnik Farmtrac 675
- Koparko-ładowarka XCMG Europa
- Koparko-ładowarka JCB-3CX

8. Dane o zmianach w stanie mienia komunalnego w 2022 r.:

a) ZAKUPY

- Samochód MAN WPY 43998 – OSP Przysławowice Duże
- Wykaszarka do rowów
- Rozsiewacz do soli drogowej

b) OTRZYMANE NIEODPŁATNIE

Liczba oddziałów	9	9
Nauczyciel	13	19
Pracownicy niepedagogiczni	3	3

Finansowanie oświaty w 2022 r. SP Kłudno

	2022 (PLN)
Subwencja oświatowa	1 065 787,00
dotacje celowe	5466,26
- dotacje- oddział przedszkolny 80103/2030	25 602,00
- stypendia szkolne	69 233,92
-stypendia szkolne dla dzieci z Ukrainy	2 994,95
- Fundusz Pomocy Ukrainie	56 326,00
Środki własne gminy	572 521,47
Razem	1 797 931,60

6.5. Samodzielny Publiczny Zakład Opieki Zdrowotnej w Klwowie

Samodzielny Zakład Opieki Zdrowotnej w Klwowie oprócz podstawowej opieki zdrowotnej realizował w 2022 r.:

- Program profilaktyki fluorkowej w szkołach podstawowych (klasy I – VI) - **193** osób
- Program profilaktyki cukrzycy –**230** osoby
- Program szczepień przeciw COVID – 19 – wykonano 343 szczepień.
- Bezpłatne szczepienia osób dorosłych przeciw grypie– 17 szczepień

7. STAN MIENIA KOMUNALNEGO

1. Grunty ogółem – 173,22 ha

2. Lokale mieszkalne – 2 (Kłudno i Ulów)

3. Obiekty Oświatowe:

- Szkoła Podstawowa w Kłudnie
- Szkoła Podstawowa w Klwowie
- Przedszkole w Klwowie

4. Obiekty kulturalne:

- Gminna Biblioteka Publiczna w Klwowie
- Świetlica wiejska w Borowej Woli
- Świetlica wiejska w Kadzi
- Wiejskie Centrum Kultury w Przystałowicach Dużych
- Świetlica wiejska w Drażnie
- Świetlica wiejska w Brzeskach
- Świetlica wiejska w Podczaszej Woli

5. Lokale użytkowe:

- Urząd Gminy w Klwowie
- Ośrodek Zdrowia w Klwowie

6. Obiekty OSP:

- Renault Mascot WPY Y998 - OSP Klwów

1) INWESTYCJE/DOTACJE

- Budowa kanalizacji sanitarnej na terenie gminy Klwów
- Rozbudowa wodociągu w m Klwów
- Budowa drogi Klwowski Gaj –II etap
- Poprawa infrastruktury drogowej na terenie gminy Klwów
- Przebudowa drogi gminnej nr 330305W Przysławowice Duże Kolonia
- Zakup wykaszarki do rowów
- Termomodernizacja budynku UG w Klwowie
- Zmiany w planie zagospodarowania przestrzennego gminy Klwów
- Budowa instalacji fotowoltaicznej
- Cyfryzacja Gminy Klwów oraz wzmocnienie cyfrowej odporności gminy na zagrożenia
- Zagospodarowanie terenu za budynkiem UG Klwów + utwardzenie terenu II etap
- Budowa garażu przy OSP Ulów
- Dotacja na zakup sprzętu transportowego dla KPP w Przysusze
- Dotacja dla jednostki OSP Przysławowice Duże na zakup średniego samochodu strażackiego
- Dotacja dla OSP Ulów na zakup wyposażenia OSP Ulów
- Odmulenie zbiornika przeciwpożarowego przy OSP Przysławowicach Dużych oraz w Drąźnie
- Dotacja dla SPZOZ Nowe Miasto na inwestycje
- Modernizacja oświetlenia na terenie gm. Klwów
- Modernizacja dachu – hala sportowa w Klwowie II etap

2) SPRZEDAŻ /LIKWIDACJA

- Sprzedaż działki Nr 946/2 w Klwowie z Użytkowania wieczystego (47 m²) - 584,25 zł
- Sprzedaż działki Nr 919/1 w Klwowie z Użytkowania wieczystego (3ary)- 2 924,75 zł
- Sprzedaż działki nr 1499/2 w Klwowie (47 arów)– 180 668,29 zł
- Sprzedaż działki nr 609 w Klwowie (25 arów)– 36 300,00 zł
- Sprzedaż samochodu - Gazela WPY Y344 - OSP Klwów – 20 000,00 zł

Dochody Gminy Klwów na dzień 31 grudnia 2022 r. z tytułu wykonywania praw własności wg sprawozdania Rb27S:

- wpłaty z opłat za zarząd, użytkowanie i użytkowanie wieczyste nieruchomości wyniosły 884,00zł
- dochody z najmu i dzierżawy składników majątkowych gminy wyniosły 38 668,24 zł
- wpływy ze sprzedaży składników majątkowych wyniosły 220 477,29 zł.

WÓJT
mgr inż. Piotr Papis

