

**ZARZĄDZENIE Nr 25/2021
WÓJTA GMINY KLWÓW
z dnia 15 kwietnia 2021 roku**

w sprawie: przedstawienia Raportu o stanie Gminy Klwów za 2020 r.

Na podstawie art. 28aa ust. 1 ustawy z dnia 8 marca 1990 r. o samorządzie gminnym (Dz.U. 2020, poz.713 z późn. zm.) zarządzam co następuje:

§ 1

Przedstawiam Raport o stanie Gminy Klwów za 2020 r. stanowiący załącznik do niniejszego zarządzenia.

§ 2

Raport o stanie Gminy Klwów podlega przedłożeniu Radzie Gminy Klwów oraz publikacji na stronie internetowej gminy i w BIP.

§3

Zarządzenie wchodzi w życie z dniem podpisania.

WÓJT
Klwy
mgr inż. Piotr Papis

Potwierdzam

PRZEWODNICZĄCY RADY

Sieczak
Jerzy Sieczak

Załącznik
do Zarządzenia Nr 25/2021
Wójta Gminy Klwów
z dnia 15 kwietnia 2021 r.

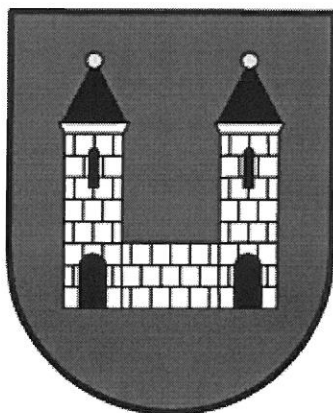

RAPORT O STANIE GMINY KLWÓW

za 2020 rok

Sołectwa na terenie gminy		
Lp.	Nazwa sołectwa	Liczba mieszkańców w sołectwie
1	Borowa Wola	122
2	Brzeski	130
3	Drażno	239
4	Głuszyna	354
5	Kadź	207
6	Klwów	365
7	Kłudno	358
8	Ligęzów	52
9	Nowy Świat	35
10	Podczasza Wola	241
11	Przystałowice Duże	207
12	Przystałowice Duże-Kolonia	172
13	Sady-Kolonia	170
14	Sulgostów	249
15	Ulów	287
16	Kolonia Ulów	153
	Ogółem	3420

Demografia w 2020 przedstawiała się następująco na dzień 31 grudnia 2020 r.:

Liczba urodzeń	Liczba zgonów	Liczba zawartych małżeństw
32	45	23

1.2. Władze lokalne i gminne jednostki organizacyjne

W 2018 r. Wójt Gminy i Rada Gminy Klwów zostali wybrani na 5 – letnią kadencję.

Rada Gminy Klwów liczy 15 radnych. Przy Radzie działają następujące stałe komisje:

1. Komisji Rewizyjnej – 3 osoby
2. Komisji Oświaty, Kultury, Zdrowia i Spraw Socjalnych – 3 osoby
3. Komisji Planowania, Budżetu i Finansów – 3 osoby
4. Komisji Rolnictwa, Usług i Ochrony Środowiska – 3 osoby
5. Komisji Bezpieczeństwa Publicznego i Ochrony Przeciwpożarowej – 3 osoby
6. Komisji Skarg, Wniosków i Petycji – 3 osoby

SCHEMAT ORGANIZACYJNY URZĘDU GMINY KLWÓW

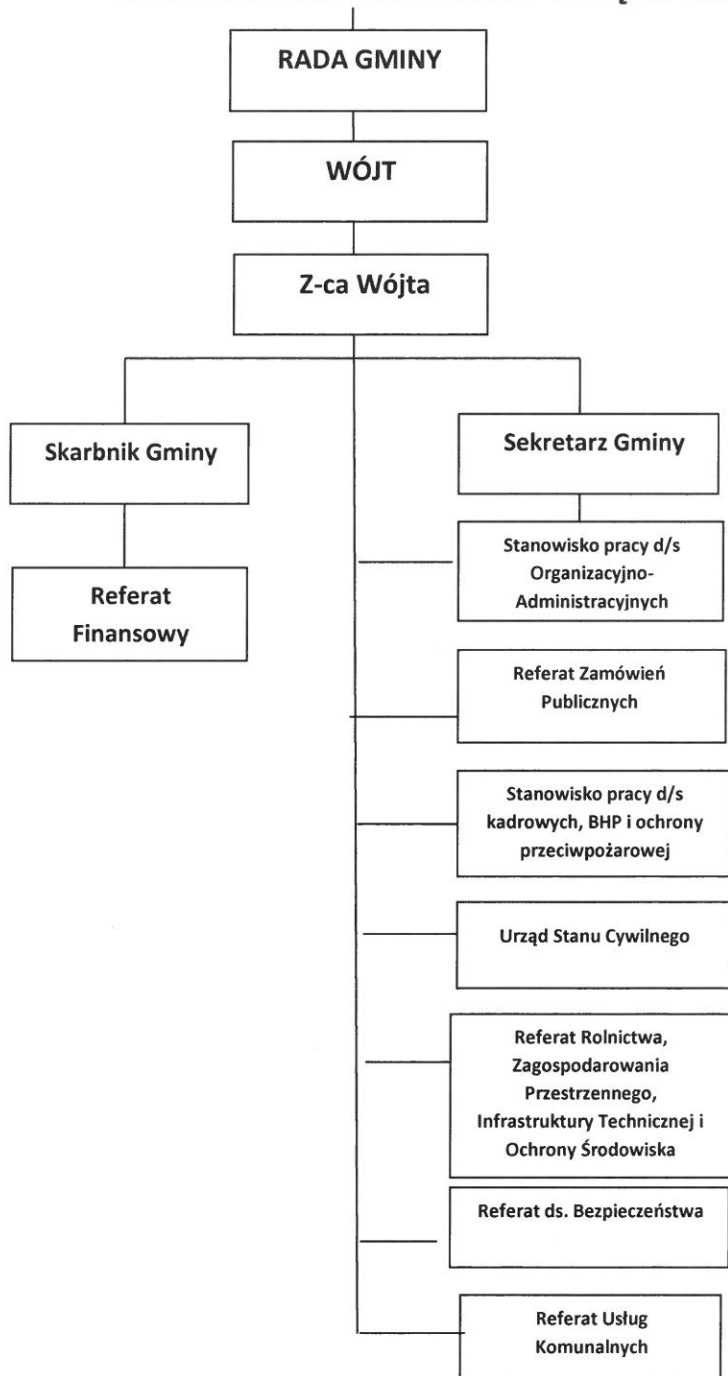

Gminne jednostki organizacyjne:

1. Gminna Biblioteka Publiczna w Klwowie;
2. Gminny Ośrodek Pomocy Społecznej w Klwowie;
3. Zespół Szkół Samorządowych w Klwowie;
4. Szkoła Podstawowa w Kłudnie;
5. Samodzielny Publiczny Zakład Opieki Zdrowotnej w Klwowie.

1.3 Organizacje pozarządowe działające na terenie gminy, w tym w zakresie:

a) rozwoju kulturalno – oświatowego mieszkańców:

1. „GMINA KLWÓW – WSPÓLNE MARZENIA”
2. „STOWARZYSZENIE OŚWIATOWE GMINY KLWÓW”
3. „BABSKA RZECZPOSPOLITA KLWÓW” Z KLWOWA
4. „GOSPOSIE” Z PRZYSTAŁOWIC DUŻYCH
5. „PLANETA KOBIET” Z KADZI
6. „WYSTRZAŁOWE BABKI” Z SULGOSTOWA
7. STOWARZYSZENIE KOBIET AKTYWNYCH „NA PLUS” Z ULOWA
8. „DRAŻNIANKI” Z DRAŻNA
9. KOŁO GOSPODYŃ WIEJSKICH „KLWOWIACY” w Klwowie

b) bezpieczeństwa mieszkańców:

1. OSP Klwów
2. OSP Przyszałowice Duże
3. OSP Sady Kolonia
4. OSP Sulgostów
5. OSP Ulów

c) rozwoju kultury fizycznej i sportu:

1. GKS „ZORZA”.

Przyznane dotacje w otwartym konkursie ofert na realizację zadań publicznych:

Lp.	Nazwa zadania	Nazwa podmiotu realizującego zadania	Kwota przyznanej dotacji
Realizacja zadań z zakresu sportu i kultury fizycznej – upowszechnienie kultury fizycznej i sportu oraz Przeciwdziałanie uzależnieniom i patologiom społecznym – powierzenie i wsparcie zadania			
1.	Realizacja zadania z zakresu sportu i kultury fizycznej.-powierzenie zadania Tytuł zadania: „Prowadzenie klubu sportowego w 2020 r.”	Gminny Klub Sportowy „Zorza Klwów”	8 842,45 zł
Razem:			8 842,45 zł

2. SYTUACJA FINANSOWA GMINY

2.1 Wysokość budżetu

DOCHODY I WYDATKI

Wykonanie planu dochodów wg stanu na 31.XII.2020	Wykonanie planu wydatków wg stanu na 31.XII.2020	Nadwyżka/ Deficyt
19 016,198,20 zł	17 393 001,18 zł	+ 1 623 197,020 zł

2.2 Obciążenia budżetu

Wskaźnik obciążenia budżetu za rok 2020 wyniósł 16,56 % i wzrósł o 1,62 % do wcześniej planowanego.

Zobowiązania finansowe Gminy Klwów na dzień 31 grudnia 2020 r. na podstawie sprawozdań finansowych wyniosły ogółem - 579 790,64 zł i przedstawiały się następująco:

A) zobowiązania krótkoterminowe:

- 1) – zobowiązania z tytułu dostaw i usług - 23 904,83 zł
- 2) – zobowiązania wobec budżetów - 0,00 zł
- 3) – zobowiązania z tytułu ubezpieczeń i innych świadczeń -144 672,85 zł (ZUS) – ustawowy termin płatności do 5 dnia następnego miesiąca
- 4) – zobowiązania z tytułu wynagrodzeń – 341 844,94 zł (13 – dodatkowe wynagrodzenie za 2020 r.) – ustawowy termin płatności do 31.03.2021 r.
- 5) – pozostałe zobowiązania 0,00 zł
- 6) – sumy obce/ depozyty – 69 368,02 zł
- 7) – ZFŚS - 208 295,40 zł

2.3. Zaległości podatkowe podatników

Zaległości podatkowe posiadają następujący podatnicy:

1) osoby fizyczne: na kwotę 95 427,59 zł w tym z tytułu :

- podatek od nieruchomości - 54 825,16 zł
- podatek rolny – 19 177,78 zł
- podatek leśny – 18 360,65 zł
- podatek od środków transportowych - 3 064,00 zł

2) osoby prawne: na kwotę ogółem 11 431,60 zł w tym z tytułu:

- podatek od nieruchomości – 1 556,60 zł
- podatek rolny – 0,00 zł
- podatek leśny – 9 883,00 zł
- koszty egzekucyjne – 3 910,53 zł
- podatek od środków transportowych - 8,00 zł

3. STAN REALIZACJI INWESTYCJI

3.1 Wydatki inwestycyjne

L.p.	Nazwa zadania	Źródła finansowania			Stan realizacji
		Kwota wydatków inwestycyjnych ogółem	Środki własne gminy (PLN)	Dofinansowanie (PLN)	
1	Budowa wodociągu Klwowski Gaj	74 589,26	74 589,26	-----	Zrealizowano
2	Modernizacja drogi w miejsc Drążno	41 091,84	41 091,84	-----	Zrealizowano
3	Modernizacja drogi w miejsc. Sulgostów	80 589,60	80 589,60	-----	
4	Wykonanie chodnika ul Polna Klwów	28 300,00	28 300,00	-----	Zrealizowano
5	Przebudowa drogi gminnej Klwów- Głuszyna	12 660,00	12 660,00	-----	W trakcie realizacji
6	Przebudowa drogi w miejsc Brzeski - I etap - II etap	189 361,34 165 311,71	103 905,67 165 311,71	85 455,67	Zrealizowano
7	Termomodernizacja budynku Urzędu Gminy – dokumentacja techniczna	35 164,00	35 164,00	-----	W trakcie realizacji
8	Zmiany w planie zagospodarowania przestrzennego na terenie gm. Klwów	10 332,00	10 332,00	-----	Zrealizowano
9	Wykonanie podłogi w strażnicy OSP Klwów	40 000,00	20 000,00	20 000,00	Zrealizowano
10	Zakup quada OSP Klwów	49 000,00	-----	49 000,00	Zrealizowano
11	Dotacja na zakup samochodu ratowniczo - pożarniczego OSP Sady Kolonia	52 390,00	52 390,00	-----	Zrealizowano
12	Dotacja na zakup samochodu ratowniczo - pożarniczego OSP Ulów	287 470,00	187 470,00	100 000,00	Zrealizowano
13	Zagospodarowanie terenu wokół	31 690,95	31 690,95	-----	Zrealizowano

	zbiornika w Kadzi				
14	Budowa altany w miejscowości Głuszyna	20 185,00	10 185,00	10 000,00	Zrealizowano
15	Budowa placu zabaw Sady Kolonia	21 416,00	11 416,00	10 000,00	Zrealizowano
16	Budowa placu zabaw Drążno	21 416,00	11 416,00	10 000,00	Zrealizowano
17	Doposażenie świetlicy w Brzeskach	19 919,82	9 959,91	9 959,91	Zrealizowano
18	Modernizacja parku w Klwowie	15 546,59	5 546,59	10 000,00	Zrealizowano
19	Utwardzenie placu przy świetlicy w Podczaszej Woli	35 600,00	35 600,00	-----	Zrealizowano
20	Remont dachu hala sportowa w Klwowie	140 835,00	140 835,00	-----	Zrealizowano
RAZEM		1 372 869,11	1 068 453,53	304 415,58	

3.2. Poziom wydatków inwestycyjnych i ich udział w wydatkach budżetu gminy

Poziom wydatków inwestycyjnych i ich udział w całkowitych wydatkach budżetowych gminy Klwów przedstawia się następująco:

Wydatki ogółem	Wydatki inwestycyjne	Udział inwestycji w wydatkach budżetowych
17 393 001,18	1 372 869,11	7,89 %

Proporce inwestycji do całkowitych wydatków budżetowych oraz struktura wydatków inwestycyjnych zostały zaprezentowane w formie graficznej:

Wydatki budżetowe ogółem a wydatki inwestycyjne w gminie (w %)

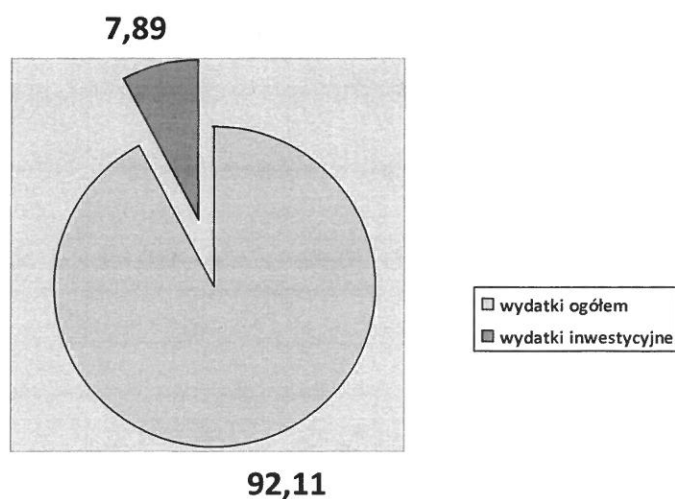

4. INFRASTRUKTURA TECHNICZNA I ZAGOSPODAROWANIE PRZESTRZENNE

4.1. Infrastruktura techniczna

Komunikacja drogowa oparta jest na:

1. 1 droga krajowa o łącznej długości 6,545 km
2. 2 drogach wojewódzkich o łącznej długości 11,268 km
3. drogi powiatowe o łącznej długości 41,750 km
4. drogi gminne o łącznej długości 75,258 km, z czego ok.34 km posiada nawierzchnię asfaltową.

Gmina zwodociągowana jest w 100 %, a miejscowość Klwów jest skanalizowana w 90%.

4.2. Zagospodarowanie przestrzenne

Cały obszar gminy Klwów objęty jest miejscowym planem zagospodarowania przestrzennego i w 2020 r. nie wprowadzono żadnych zmian. Trwają prace nad zmianą Studium uwarunkowań i kierunków zagospodarowania przestrzennego Gminy Klwów.

5. GOSPODARKA ODPADAMI I OCHRONA ŚRODOWISKA

5.1. Gospodarowanie odpadami

Rada Gminy Klwów uchwałą Nr XX/132/2020 z dnia 28 grudnia 2020 r. zatwierdziła opłatę za gospodarowanie odpadami, która jest naliczana od: ilości osób zamieszkujących daną nieruchomość oraz stawki opłaty i obowiązuje od 1 lutego 2021 r. Stawka opłaty od jednej osoby wynosi 15 zł, jeżeli odpady są zbierane i odbierane w sposób selektywny oraz 30,00 zł jeżeli odpady są zbierane i odbierane w sposób nieselektywny. Zwalnia się w części opłaty za gospodarowanie odpadami komunalnymi w wysokości 2,00 zł właścicieli nieruchomości zabudowanych budynkami jednorodzinnymi kompostujących bioodpady stanowiące odpady komunalne.

Jednakże w 2020 r. obowiązywały nadal n/w stawki, które zostały zatwierdzone przez Radę Gminy Klwów w 2019 r.:

- Uchwałą Nr VII/56/2019 z dnia 1 lipca 2019 r. - ryczałtową stawkę za gospodarowanie odpadami komunalnymi od domku letniskowego lub innej nieruchomości wykorzystywanej na cele rekreacyjno –wypoczynkowe. Roczna ryczałtowa stawka opłaty wynosi 156,00 zł, jeżeli odpady są zbierane i odbierane w sposób selektywny oraz 312,00 zł , jeżeli odpady nie są zbierane i odbierane w sposób selektywny;
- Uchwała Nr VII/54/2019 z dnia 1 lipca 2019 r. - opłata naliczana od ilości osób zamieszkałych daną nieruchomość oraz stawki opłaty, która wynosi 10,00 zł jeżeli odpady są zbierane i odbierane w sposób selektywny, oraz 20,00 zł jeżeli odpady są zbierane i odbierane w sposób nieselektywny

Odbiór odpadów odbywał się zgodnie z harmonogramem: co miesiąc – odpady komunalne, co drugi miesiąc - odpady segregowane (za wyjątkiem miesięcy VI-VIII co miesiąc), odpady wielogabarytowe - miesiąc III i IX.

5.2. Zadania z zakresu ochrony środowiska

Gmina Klwów kładzie nacisk na działania edukacyjne w zakresie ochrony Środowiska. Corocznie przeprowadza się akcję sprzątnięcia świata realizowaną przez placówki oświatowe z terenu naszej gminy. Ponadto przeprowadzono szkolenia dla dzieci i młodzieży w zakresie segregacji odpadów.

W budżecie Gminy Klwów corocznie zabezpiecza się kwotę 30 000,00 zł na realizację zadań z zakresu przeciwdziałania bezdomności zwierząt oraz opieki weterynaryjnej nad zwierzętami uczestniczącymi w wypadkach drogowych.

Jako jedna z niewielu gmin w powiecie przysuskim - gmina Klwów zapewnia dofinansowanie właścicielom psów i kotów w wysokości 50% kosztów zabiegów sterylizacji lub kastracji zwierząt.

Co roku odbierane są i utylizowane odpady zawierające azbest w ramach programu „Ogólnopolski Program Finansowania Usuwania Wyrobów zawierających azbest.

W roku 2020 odebrano i utylizowano z terenu Gminy Klwów 125 Mg wyrobów zawierających azbest za kwotę 50 000,00 zł w tym dofinansowanie ze środków Wojewódzkiego Funduszu Ochrony Środowiska 50 000,00 zł – 100 %.

W roku 2020 odebrano i utylizowano z terenu Gminy Klwów 64,00 Mg Folioli rolniczych, i innych odpadów pochodzących z działalności rolniczej na łączną kwotę 34 508,74zł w tym dofinansowanie ze środków Narodowego Funduszu Ochrony Środowiska i Gospodarki Wodnej 32 000,00 zł – 93 % oraz ze Środków Gminy – 2508,74 zł -7%.

Gmina Klwów na mocy Porozumienia zawartego w lipcu 2019 roku z Wojewódzkim Funduszem Ochrony środowiska i Gospodarki Wodnej w Warszawie uruchomiła punkt konsultacyjny Programu „Czyste Powietrze”. Gmina jest zaangażowana w obsługę wnioskodawców programu poprzez włączenie się w proces przyjmowania i weryfikacji wniosków o dofinansowanie. Każdy mieszkaniec naszej gminy może skorzystać z fachowej pomocy pracowników merytorycznie odpowiedzialnych realizację w/w Programu na terenie gminy Klwów.

Uchwała Nr XVIII/121/2020 Rady Gminy Klwów z dnia 22 października 2020 r. zatwierdzono Program Ochrony Środowiska dla Gminy Klwów na lata 2020-2023 z perspektywą do roku 2027.

6. GMINNA KOMISJA ROZWIĄZYWANIA PROBLEMÓW ALKOHOLOWYCH

Gminna Komisja Rozwiązywania Problemów Alkoholowych realizuje zadania wynikające z Gminnego Programu Rozwiązywania Problemów Alkoholowych, Gminnego Programu Przeciwdziałania Narkomanii oraz Gminnego Programu Przeciwdziałania Przemocy w Rodzinie oraz Ochrony Ofiar Przemocy w Rodzinie dla Gminy Klwów przyjętych uchwałami Rady Gminy Klwów.

Środki finansowe uzyskane przez gminę z tytułu rocznych opłat za korzystanie z zezwoleń na sprzedaż napojów alkoholowych w 2020 roku wynoszą 33 085,30 zł.

Wysokość środków finansowych wykorzystanych na realizację Gminnego Programu Profilaktyki i Rozwiązywania Problemów Alkoholowych w 2020 roku wynoszą 6 687,20 zł.

Wysokość środków finansowych wykorzystanych na realizację Gminnego Programu Przeciwdziałania Narkomanii w 2020 r. wynosiła 2 443,30 zł.

Ze środków Gminnej Komisji Rozwiązywania Problemów Alkoholowych zostały sfinansowane:

- Wynagrodzenia dla członków gminnej komisji za udział w posiedzeniach – **900 zł**.
- Szkolenia członków Gminnej Komisji Rozwiązywania Problemów Alkoholowych oraz sprzedawców z terenu Gminy Klwów - **168,00 zł**
- Prezentacja spektakli profilaktycznych dotyczących problemów uzależnień od alkoholu i narkotyków realizowana w szkołach – **6000 zł**

- zakup sprzętu do zajęć profilaktycznych – **2 160,30 zł**
- delegacje członków Gminnej Komisji Rozwiązywania Problemów Alkoholowych – **70,20 zł**

Gminna Komisja Rozwiązywania Problemów Alkoholowych w Klwowie współpracuje z Gminnym Ośrodkiem Pomocy Społecznej w Klwowie, Policją, Prokuraturą, Ośrodkami Zdrowia szkołami na terenie gminy oraz Kościołem.

Szkoły z terenu Gminy Klwów aktywnie uczestniczą w podejmowaniu działań dotyczących profilaktyki przeciwdziałania uzależnieniom poprzez organizację programów profilaktycznych, pogadań, propagowania zdrowego stylu życia.

7. PODSUMOWANIE DZIAŁALNOŚCI GMINNYCH JEDNOSTEK ORGANIZACYJNYCH

7.1. Gminna Biblioteka Publiczna w Klwowie

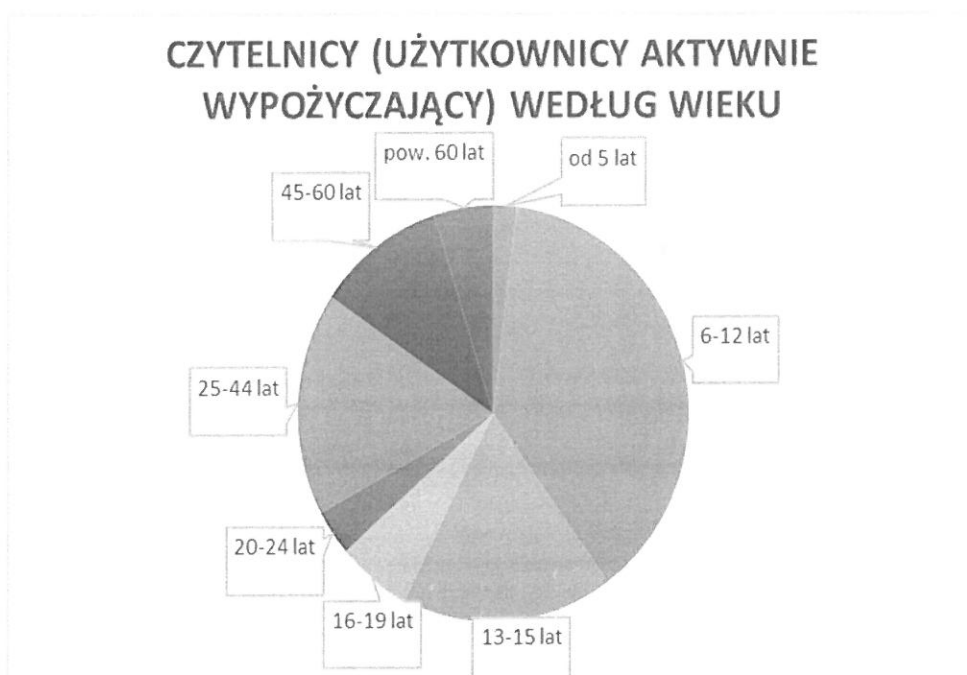

Czytelnicy (użytkownicy aktywnie wypożyczający) według zajęcia

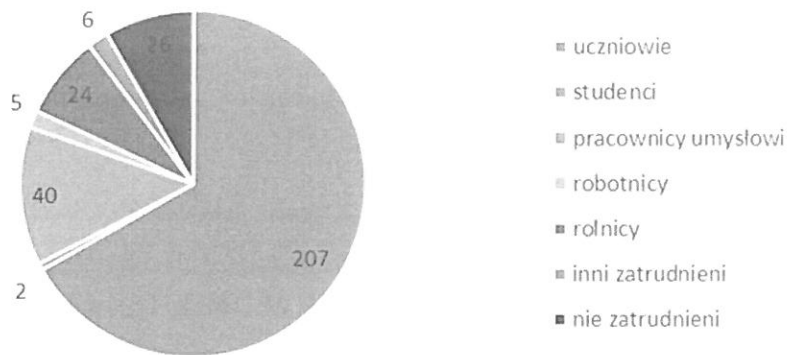

Wypożyczenia zbiorów według działów

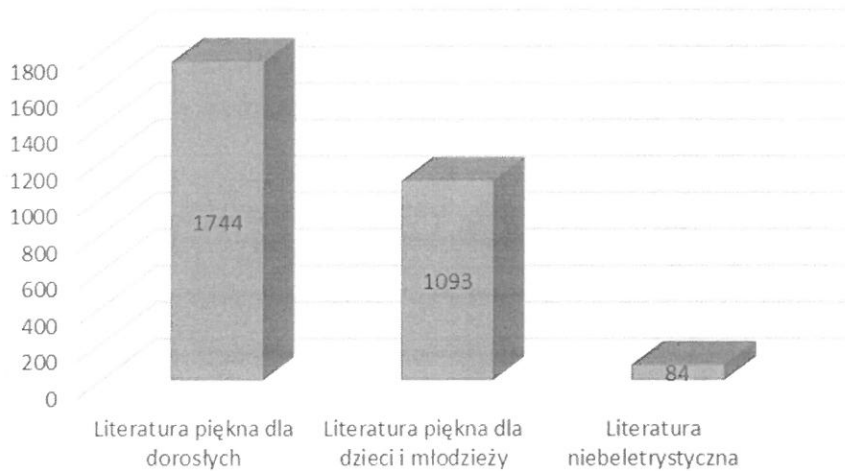

Struktura przybytków (w woluminach) w 2020 roku

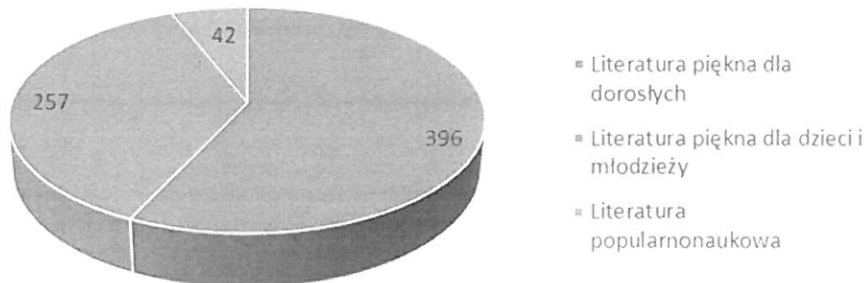



7.2. Gminny Ośrodek Pomocy Społecznej w Klwowie

Poniżej przedstawiono wydatki związane z wykonywaniem działań GOPS w Klwowie w 2020 r.:

Składki na ubezpieczenie zdrowotne opłacane za osoby pobierające niektóre świadczenia z pomocy społecznej oraz niektóre świadczenia rodzinne

Plan 11 472,00 zł. wykonanie 10 812,19 zł.

Za osoby pobierające świadczenia z pomocy społecznej Ośrodek opłaca składki na ubezpieczenia zdrowotne.

Zasiłki i pomoc w naturze oraz składki na ubezpieczenia społeczne.

Plan 62 941,00 zł. wykonanie 60 816,53 zł.

W ramach zadań własnych wypłaciliśmy zasiłki okresowe 23 rodzinom. W 2020 roku na ten cel wydatkowaliśmy kwotę 26 537,55 zł.

Zadania własne realizujemy również poprzez wypłaty zasiłków celowych jednorazowych. Są to środki przeznaczone na zakup opału, odzieży, czy też opłaty za energię elektryczną. Z tej formy pomocy skorzystało 34 rodziny. Koszt świadczeń to 24 200,00 zł. Jednej osobie bezdomnej dofinansowujemy pobyt w schronisku dla bezdomnych, koszt świadczenia 10 078,98 zł/rocznie

Zasiłki stałe.

Plan 122 426,00 zł. Wykonanie 120 655,90 zł.

W 2020 roku wypłacono zasiłki stałe 18 osobom niepełnosprawnym nie posiadającym własnych źródeł dochodów.

Usługi opiekuńcze i specjalistyczne usługi opiekuńcze.

Plan 10 600,00 zł., wykonanie 9517,37 zł.

Oprócz przedstawionych wyżej form pomocy realizujemy również usługi opiekuńcze dla jednej osoby niepełnosprawnej wymagającej pomocy osób drugich w codziennych czynnościach.

Pomoc w zakresie dożywiania

Plan 45 855,00 zł wykonanie 36 529,80 zł.

Dzieciom z rodzin znajdujących się w trudnej sytuacji finansowej opłacamy posiłki w szkołach i internatach. Z tej formy pomocy korzysta 84 dzieci na kwotę 20 309,80 zł, 9 rodzinom wypłacaliśmy

zasiłki na zakup żywności na kwotę 3 625,00 zł., a 21 osób otrzymało talony na zakup artykułów spożywczych oraz paczki żywnościowe na kwotę 12 595,00 zł.

Pozostała działalność

Plan 199 949,84 zł.

Projekt „Już nie patrzę na to co miałem” – plan – 184 743,44 zł. wykonanie – 184 743,44 zł.

Od września 2019 r. GOPS w Klwowie realizował projekt „Już nie patrzę na to co miałem”. W 2020 roku w ramach projektu wypłaciliśmy wynagrodzenia wraz z pochodnymi na kwotę 56 161,44 zł oraz zasiłki celowe i specjalne celowe na kwotę 38 000,00 zł. Środki przekazane Partnerowi Fundacji Sportu Zdrowia i Turystyki EST w kwocie 90 582,00 zł.

Program „Wspieraj seniora”

Plan – 11 706,40 zł. wykonanie – 11 706,40 zł.

W 2020 roku realizowaliśmy program „Wspieraj seniora” mający na celu wspieranie osób starszych i samotnych w codziennych potrzebach tj. zakup żywności, leków opłacanie rachunków aby ograniczyć ich kontakt do minimum z otoczeniem w związku z ochroną przed zarażeniem koronawirusem.

Świadczenie wychowawcze

Plan 3 754 927,00 zł. wykonanie 3 753 178,08 zł.

W 2020 roku wydatkowano na świadczenia wychowawcze kwotę 3 721 261,20 zł.

Świadczenia rodzinne, zaliczka alimentacyjna oraz składki na ubezpieczeni emerytalne i rentowe z ubezpieczenia społecznego.

Plan 2 160 276,00 zł. wykonanie 2 158 490,28 zł.

W 2020 roku wydatkowano na świadczenia rodzinne kwotę 2 004 805,58 zł. W tym kwota 91 298,41. wydatkowana została na opłacenie składek na ubezpieczenia społeczne do KRUS-u i ZUS-u za osoby pobierające niektóre świadczenia rodzinne.

Na wydatki związane z obsługą świadczeń rodzinnych wydatkowano środki w wysokości 75 550,65 zł tj. koszty osobowe i administracyjne.

Karta Dużej Rodziny

Plan 156,00 zł. wykonanie 133,09 zł.

W 2020 r. wydano karty dla 7 nowych rodzin oraz 5 kart dla dorosłych opiekunów. Po jednej karcie wydano dla nowego członka rodziny oraz dla osoby, która była już posiadaczem karty. Kwotę 133,09 zł przeznaczono na zakup materiałów biurowych związanych z realizacją zadania.

Wspieranie rodziny – Program „Dobry Start”

Plan 133 300,00 zł. wykonanie 133 300,00 zł.

W 2020 roku wydatkowano na świadczenia „Dobry Start” kwotę 129 000,00 zł. Świadczenie wypłacono 403 osobom. Na wydatki związane z obsługą zadania wydatkowano środki w wysokości 4 300,00 zł.

Rodziny zastępcze

Plan 30 000,00 zł wykonanie 29 172,53 zł.

W 2020 r. poniesiono koszty w wysokości 29 172,53 zł z tytułu częściowego pokrycia wydatków na małoletnich umieszczonych w rodzinach zastępczych.

Składki na ubezpieczenie zdrowotne opłacane za osoby pobierające niektóre świadczenia rodzinne

Plan 35 076,00 zł wykonanie 35 037,72 zł.

7.3. Zespół Szkół Samorządowych w Klwowie

W roku 2019/2020 wszyscy uczniowie SP w ZSS w Klwowie uzyskali promocję do klas programowo wyższych, wszyscy uczniowie klasy ósmej ukończyli szkołę. Średni wynik klasyfikacji końcowej w szkole to: 4,01. W szkole prowadzone były zajęcia dodatkowe wynikające z arkusza organizacji, w tym: zajęcia dydaktyczno – wyrównawcze i rozwijające, rewalidacja, zajęcia indywidualne, zajęcia korekcyjno – kompensacyjne i terapeutyczne.

Szkoła oferuje uczniom wiele działań pozadydaktycznych, wspierających wszechstronny rozwój i kształtujących poczucie przynależności do społeczności szkolnej, lokalnej i szerszej narodowej, europejskiej, m. in:

PROGRAM RZADOWY:

1. Program dla szkół – mleko i owoce w szkole.

REALIZOWANE PROJEKTY

1. „Indywidualni pl” – określenie mocnych stron i preferowanie metod uczenia się uczniów.

PROGRAMY PROFILAKTYCZNO - EDUKACYJNE:

1. „Trzymaj formę”.
2. „Znajdź właściwe rozwiązanie”.
3. „Nie pal przy mnie proszę!”.
4. „Czyste powietrze wokół nas”.
5. „Akademia dojrzewania”.
6. „Żyj smacznie i zdrowo”.
7. „Chroń się przed kleszczami wszystkimi sposobami”.
8. „Kleszcz mały czy duży, nic dobrego nie wróży”.
9. „Akademia Bezpiecznego Puchatka”.
10. „Śniadanie daje moc”.
11. „Asy internetu”.
12. „Środowiskowy program wychowania zdrowotnego”.

SPEKTAKLE, WARSZTATY PROFILAKTYCZNE I EDUKACYJNE DLA UCZNIÓW:

1. Warsztaty profilaktyczne dla uczniów „Przerwać wzorzec” – przemoc i agresja kl. V,
2. „Bezpieczeństwo w Sieci” kl VI,
3. „Twoje życie to twoje decyzje” profilaktyka uzależnień (alkohol, narkotyki, dopalacze) kl. VII i VIII.
4. Bajka o zasadach dobrego wychowania „W leśnym sądzie niejeden bohater dziś zasiądzie” oddział przedszkolny i kl I-III.
5. „Staropolski sarmatyzm i epoka szlachecka”.

SPOTKANIA EDUKACYJNE Z PRACOWNIKAMI KOMENDY POWIATOWEJ POLICJI W PRZYSUSZE

1. Odpowiedzialność karna nieletnich, przemoc i agresja rówieśnicza, cyberprzemoc
2. Bezpieczne ferie zimowe.
3. Bezpieczni na drodze – spotkanie instruktażowe dla klas I – III i oddziału przedszkolnego.

KAMPANIE SPOŁECZNE, AKCJE

1. „Bezpieczny pierwszoklasista”.
2. Sprzątanie Świata.

3. „Światelko dla zmarłych”.
4. zbiórka plastikowych nakrętek.
5. „Tydzień Życzliwości i Pozdrowień”.
6. „Bądź kumplem nie dokuczaj”.
7. „ Pomóżmy zwierzętom”.
8. „Podziękuj medykom”.
9. „Kreatywna maseczka ochronna”.
10. „Przeczytaj koniecznie”.
11. „Nie zgub dziecka w sieci”.

UDZIAŁ I OSIĄGNIĘCIA W KONKURSACH

OGÓLNOPOLSKICH:

1. Międzynarodowy Konkurs Informatyczny Bóbr .
2. Ogólnopolski konkurs matematyczny „Olimpus” - wyróżnienie
3. Eko-planeta.
4. „Baterie? Zbieram od Dziełnie” firma Ener Sys
5. Cześć, Europo!

WOJEWÓDZKICH, REJONOWYCH, POWIATOWYCH:

1. Konkurs plastyczny Nadleśnictwa Przysucha – „Las w moim otoczeniu ”– wyróżnienie.
2. „Bezpiecznie na wsi: nie ryzykujesz, gdy zwierzęta znasz i szanujesz” - konkurs KRUS – 2 wyróżnienia.
3. „Świąteczny Stroik Bożonarodzeniowy”.

Organizowane były również konkursy szkolne w ramach współpracy z instytucjami zewnętrznymi i indywidualnymi osobami. (m.in. fundowanie nagród).

1. Konkursy organizowane przez Szkolny Klub Europejski – współpraca z Przedstawicielstwem Komisji Europejskiej w Polsce.
2. Konkursy przyrodnicze (fundator nagród - leśnik p. Ryszard Będkowski)
3. Konkursy językowe - współpraca z wydawnictwem Oxford University Press oraz Macmillan Polska.

ZAWODY SPORTOWE:

ORGANIZACJA:

1. Mazowieckie Igrzyska Młodzieży piłki koszykowej dziewcząt.
2. Mazowieckie Igrzyska Młodzieży w tenisie stołowym dziewcząt.
3. Plebiscyt na „10 najlepszych Sportowców Szkoły”.
4. Liga Szkolnej Piłki Nożnej chłopców.

UDZIAŁ I OSIĄGNIĘCIA SPORTOWE:

Etap powiatowy

1. Mazowieckie Igrzyska Młodzieży piłki koszykowej dziewcząt - I i II miejsce
2. Mazowieckie Igrzyska Młodzieży w tenisie stołowym dziewcząt - IV miejsce
3. Mazowieckie Igrzyska Młodzieży mini piłki koszykowej dziewcząt- I miejsce

Etap międzypowiatowy

1. Mazowieckie Igrzyska Młodzieży piłki koszykowej dziewcząt- I miejsce
2. Mazowieckie Igrzyska Młodzieży mini piłki koszykowej dziewcząt - I miejsce

KULTYWOWANIE TRADYCJI - ORGANIZACJA WYDARZEŃ, UROCZYŚĆ:

1. Uroczystość szkolna z okazji Dnia Babci i Dziadka.
2. Dzień Patrona Szkoły.
3. Święto Niepodległości.
4. Bajkowy dzień.
5. Dzień Chłopaka.
6. Święto pieczonego Ziemniaka.
7. IX Światowy Dzień Tabliczki Mnożenia.
8. Dzień Nauczyciela.
9. Andrzejkę.
10. Mikołajki.
11. Jasełka Bożonarodzeniowe.
12. Dzień Bezpiecznego Internetu.

7.4. Publiczna Szkoła Podstawowa w Kłudnie

UDZIAŁ UCZNIÓW W PROGRAMACH, PROJEKTACH I AKCJACH REALIZOWANYCH W SZKOLE

Szkoła wzięła udział w „*Mazowieckim programie przygotowania szkół, nauczycieli i uczniów do nauczenia zdalnego*”. W ramach programu szkoła otrzymała pakiet sprzętu w postaci:

- 1) 8 zestawów komputerowych,
- 2) 13 laptopów,
- 3) 13 drukarek laserowych,
- 4) 12 tabletów
- 5) 1 urządzenia wielofunkcyjnego,
- 6) 1 projektora multimedialnego,
- 7) 1 monitora interaktywnego oraz pakietu oprogramowań wspierających naukę zdalną.

W projekcie tym w postaci szkoleń uczestniczy 4 nauczycieli naszej szkoły oraz 10 uczniów z klas V-VIII.

PROGRAMY RZĄDOWE:

1. Mleko w szkole
2. Owoce w szkole
3. Narodowy Program Czytelnictwa – zakupiono książki do biblioteki na kwotę 5 000 zł

AKCJE CHARYTATYWNE:

- 1) zbiórka pieniędzy na fundację na rzecz osób niewidomych i niepełnosprawnych „Pomóż i Ty”,
- 2) zbiórka karmy dla zwierząt dla Stowarzyszenia „Pomagajmy zwierzętom”,
- 3) zbiórka w ramach akcji „Góra Grosza”
- 4) zbiórka pieniędzy dla fundacji „Polska Fundacja dla Afryki”,
- 5) zbiórka zniczy i wiązanek na zabytkowe groby,
- 6) zbiórka plastikowych nakrętek i zużytych baterii,

KONKURSY MSCDN:

- 1) język polski,
- 2) język angielski,
- 3) matematyka,
- 4) fizyka,
- 5) chemia,
- 6) geografia,
- 7) historia

8) vos.

INNE KONKURSY

- 1) Turniej Wiedzy Pożarniczej
- 2) Mega Misja w naszej szkole
- 3) Prawa człowieka na świecie
- 4) Współczesny rynek pracy
- 5) Staropolskie Kolędowanie – konkurs kolęd i pastorałek,
- 6) konkurs na Najciekawszą Kartkę Bożonarodzeniową,
- 7) konkurs na Stroik Choinkowy - powiatowy,
- 8) konkurs „Las w moim regionie” – konkurs organizowany przez Nadleśnictwo w Przysusze.
- 9) udział w X Ogólnopolskim Konkursie Plastycznym dla Dzieci - uczniów szkół podstawowych, pod hasłem: "Bezpiecznie na wsi: **nie ryzykujesz, gdy zwierzęta znasz i szanujesz**" (konkurs pod patronatem KRUS-u)

KULTYWOWANIE TRADYCJI – UROCZYSTOŚCI SZKOLNE

- 1) Dzień Seniora
- 2) Święto Niepodległości
- 3) Dzień Zdrowia
- 4) Dzień Chłopaka
- 5) Dzień Nauczyciela
- 6) Andrzejki
- 7) Mikołajki
- 8) Jasełka Bożonarodzeniowe
- 9) Choinka Noworoczna
- 10) Dzień Kobiet
- 11) Święto Służby Zdrowia – życzenia

PROJEKTY:

- 1) Ogólnopolski Dzień Tornistra
- 2) Cała Polska Czyta Dzieciom
- 3) Światowy Dzień Tabliczki Mnożenia
- 4) taneczne przerwy
- 5) Dzień Życzliwości
- 6) Dzień Pluszowego Misia
- 7) Dzień Sprzątania Biurka i Ławki Szkolnej
- 8) Selfie Day
- 9) Nocowanie w szkole "Noc pełna spania"
- 10) warsztaty zawodowe we współpracy z OHP w ramach zajęć z doradztwa zawodowego,
- 11) Akademia Bezpiecznego Puchatka

PROGRAMY PROFILAKTYCZNO - EDUKACYJNE:

- 1) „Czyste powietrze wokół nas”
- 2) udział w akcji „Sprzątanie świata” – prelekcja,
- 3) spotkania z funkcjonariuszami policji,
- 4) „Zdrowie na talerzu”
- 5) warsztaty dla rodziców „Jak uchronić młodych ludzi przed uzależnieniami”

- 6) „Szkolny Dzień Zdrowia” -udział w spektaklach profilaktycznych, konkursy o tematyce zdrowotnej
- 7) „Trzymaj formę”
- 8) „Środowiskowy program wychowania zdrowotnego”

ZAWODY SPORTOWE:

- 1) bezpłatne zajęcia sportowe w ramach Program „Szkolny Klub Sportowy” finansowane ze środków Ministerstwa Sportu i Turystyki,
- 2) w piłce nożnej: XIX edycji Turnieju „Z Podwórka na Stadion o Puchar Tymbarku” w Klwowie, „Puchar Dyrektora Szkoły Podstawowej w Wieniawie”, Turnieju Piłki Nożnej klas VII- VIII w Klwowie
- 3) powiatowych zawodach w tenisie stołowym w Rzurowie i Klwowie
- 4) Bieg Szlakiem Walk Hubalczyków w Przysusze
- 5) Między powiatowe zawody w biegach przełajowych w Jedlińsku

OŚWIATA

Poniżej tabelaryczne zestawienie obsługiwanych szkół i źródeł ich finansowania

Zespół Szkół Samorządowych w Klwowie

	2019/2020	2020/2021
Liczba dzieci	220	211
Liczba oddziałów	10	10
Nauczyciele	25	25
Pracownicy niepedagogiczni	10	10

Finansowanie oświaty w 2020 r. ZSS Klwów

	2020 (PLN)
Subwencja oświatowa	1 798 391,00
dotacje celowe	22 127,49
Inne	23 081,00
-dotacje na przedszkole 80104/2030	87 036,01
-stypendia szkolne	192 582,39
Środki własne gminy	913 178,00
Razem	3 036 395,89

Szkoła Podstawowa w Kludnie

	2019/2020	2020/2021
Liczba dzieci	91	96
Liczba oddziałów	9	9
Nauczyciele	13	12
Pracownicy niepedagogiczni	4	4

Finansowanie oświaty w 2020 r. SP Kłudno

	2020 (PLN)
Subwencja oświatowa	1 1305 00,00
dotacje celowe	9 152,57
Inne	5 000,00
- dotacje- oddział przedszkolny 80103/2030	20 084,00
- stypendia szkolne	61 205,76
Środki własne gminy	258 920,07
Razem	1 484 862,40

7.6. Samodzielny Publiczny Zakład Opieki Zdrowotnej w Klwowie

Samodzielny Zakład Opieki Zdrowotnej w Klwowie oprócz podstawowej opieki zdrowotnej realizował w 2020 r.:

- Program profilaktyki fluorkowej w szkołach podstawowych (klasy I – VI) - 181 osób
- Program profilaktyki cukrzycy –414 osoby

6. STAN MIENIA KOMUNALNEGO

1. Grunty ogółem – 24,12 ha

2. Lokale mieszkalne – 2 (Kłudno i Ulów)

3. Obiekty Oświatowe:

- Szkoła Podstawowa w Kłudnie
- Szkoła Podstawowa w Klwowie
- Przedszkole w Klwowie

4. Obiekty kulturalne:

- Gminna Biblioteka Publiczna w Klwowie
- Świetlica wiejska w Borowej Woli
- Świetlica wiejska w Kadzi
- Wiejskie Centrum Kultury w Przysiałowicach Dużych
- Świetlica wiejska w Drążnie
- Świetlica wiejska w Brzeskach
- Świetlica wiejska w Podczaszej Woli

5. Lokale użytkowe:

- Urząd Gminy w Klwowie
- Ośrodek Zdrowia w Klwowie

6. Obiekty OSP:

- w Klwowie, przy ul. Opoczyńskiej 33
- w Przysiałowicach Dużych 18
- w Sulgostowie 18

- w Sadach Kolonii 35
- w Ulowie

7. Obiekty wodociągowe:

- Czynna sieć wodociągowa o długości 85,744 km.
- Stacja uzdatniania wody w Borowej Woli
- Stacja uzdatniania wody w Przysławowicach Dużych
- Stacja uzdatniania wody w Głuszynie
- Stacja uzdatniania wody w Ulowie

8. Gminna oczyszczalnia ścieków w Klwowskiej Woli

9. Sieć kanalizacji sanitarnej o długości 4,8 km

10. Stadion sportowy w Klwowie przy ul. Sportowej 2

11. Boiska wielofunkcyjne: w Klwowie, Drążnie, Sadach Kolonii i Kadzi

12. Siłownie zewnętrzne tzw. „Otwarte Strefy Aktywności” w Klwowie, Kadzi i Przysławowicach Dużych

13. Place zabaw przy obiektach oświatowych w Klwowie i Kłudnie oraz przy świetlicach wiejskich w Kadzi, Przysławowicach Dużych, Ulowie, Drążnie i Sadach Kolonii.

14.Środki transportowe :

- Mikrobusek - Volkswagen T5 7HC Caravelle -do przewozu osób niepełnosprawnych
- Samochód osobowy Toyota RAV4
- 6 samochodów pożarniczych
- Ciągniki:
 - Ciągnik 3512
 - Ciągnik T-5040 New Holland
 - Ciągnik Farmtrac 675
- Koparko-ładowarka XCMG Europa
- Koparko-ładowarka JCB-3CX

7. Dane o zmianach w stanie mienia komunalnego w 2020 r.:

1) ZAKUPY

- Samochód ratowniczo – gaśniczy MAN TGM 13.290 – OSP Ulów
- Samochód ratowniczo – gaśniczy Mercedes Benz ATEGO – OSP Sady Kolonia
- Quad TGB BLADE600i LTX EPS 4x4

2) INWESTYCJE

- Budowa wodociągu na Klwowskim Gaju o długości 1 km
- Przebudowa drogi gminnej w miejscowości Brzeski
- Remont drogi gminnej w miejscowości Sulgostowie
- Remont drogi gminnej w miejscowości Drążno
- Budowa chodnika w m. Klwów ul. Polna
- Budowa altany w miejscowości Kłudno
- Remont podłogi w budynku OSP Klwów
- Utwardzenie placu manewrowego przy świetlicy wiejskiej w Podczaszej Woli
- Remont świetlicy wiejskiej w Brzeskach

- Budowa placu zabaw w Drażnie i Sadach Kolonii
- Modernizacja paku w miejscowości Klwów

3) SPRZEDAŻ

- BRAK

Dochody Gminy Klwów na dzień 31 grudnia 2020 r. z tytułu wykonywania praw własności:

- wpłaty z opłat za zarząd, użytkowanie i użytkowanie wieczyste nieruchomości wyniosły 1 200zł
- dochody z najmu i dzierżawy składników majątkowych gminy wyniosły 39 708,82zł
- wpływy ze sprzedaży składników majątkowych wyniosły 0,00 zł.

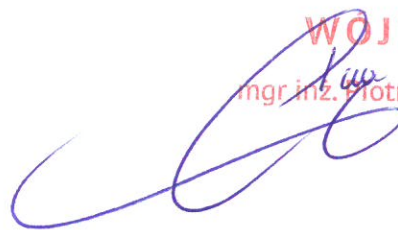
WOJT
mgr inż. Piotr Papis