

ZARZĄDZENIE Nr 12/2020
WÓJTA GMINY KLWÓW
z dnia 4 maja 2020 roku

w sprawie: przedstawienia Raportu o stanie Gminy Klwów za 2019 r.

Na podstawie art. 28aa ust. 1 ustawy z dnia 8 marca 1990 r. o samorządzie gminnym (Dz.U. 2020, poz.713) zarządzam co następuje:

§ 1

Przedstawiam Raport o stanie Gminy Klwów za 2019 r. stanowiący załącznik do niniejszego zarządzenia.

§ 2

Raport o stanie Gminy Klwów podlega przedłożeniu Radzie Gminy Klwów oraz publikacji na stronie internetowej gminy i w BIP.

§3

Zarządzenie wchodzi w życie z dniem podpisania.

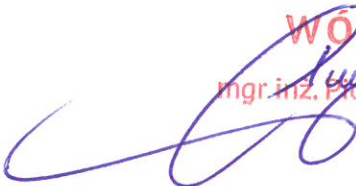
WÓJT

mgr inż. Piotr Papis

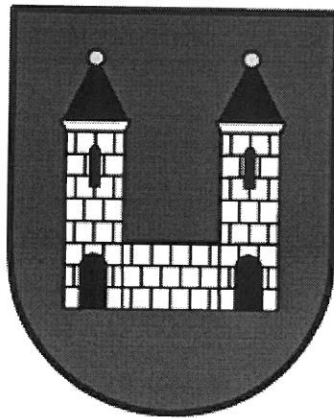
Załącznik
do Zarządzenia Nr 12/2020
Wójta Gminy Klwów
z dnia 4 maja 2020 r.



RAPORT O STANIE GMINY KLWÓW

za 2019 rok

Na podstawie art. 28aa ust. 1 ustawy z dnia 8 marca 1990 r. o samorządzie gminnym Wójt przedstawia raport o stanie Gminy Klwów za 2019 rok.

1. CHARAKTERYSTYKA GMINY

1.1. Położenie, powierzchnia, ludność gminy

Gmina wiejska Klwów położona jest w południowo-zachodniej części województwa mazowieckiego, w północnej części powiatu przysuskiego, przy drodze krajowej Nr 48.

Gmina sąsiaduje z gminami: Odrzywół, Rusinów, Potworów, Nowe Miasto nad Pilicą i Wyśmierzyce.

Gmina zajmuje powierzchnię 86,78 km².

Wyszczególnienie	ha	%
Powierzchnia geodezyjna	8678	100,00
Użytki rolne	6407	73,83
w tym		
• grunty orne	4839	75,53
• sady	450	7,02
• łąki	518	8,09
• pastwiska	600	9,36
Lasy i grunty leśne	1523	17,55
Pozostałe	748	8,62

Administracyjnie gmina dzieli się na 16 sołectw. Wg. danych przekazanych przez Urząd Gminy Klwów w gminie mieszka 3430 osób. Gęstość zaludnienia wynosi 37 osób/km².

Poniżej, w kolejności alfabetycznej, przedstawiono wykaz sołectw gminy Klwów wraz z liczbą mieszkańców:

Sołectwa na terenie gminy		
Lp.	Nazwa sołectwa	Liczba mieszkańców w sołectwie
1	Borowa Wola	130
2	Brzeski	133
3	Drążno	244
4	Głuszyna	356
5	Kadź	210
6	Klwów	441
7	Kłudno	357
8	Ligęzów	52
9	Nowy Świat	34
10	Podczasza Wola	244
11	Przystałowice Duże	205
12	Przystałowice Duże-Kolonia	171
13	Sady-Kolonia	159
14	Sułgostów	253
15	Ulów	290
16	Kolonia Ulów	151
	Ogółem	3430

Demografia w 2019 przedstawiała się następująco na dzień 31 grudnia 2019 r.:

Liczba urodzeń	Liczba zgonów	Liczba zawartych małżeństw
42	57	32

1.2. Władze lokalne i gminne jednostki organizacyjne

W 2018 r. Wójt Gminy i Rada Gminy Klwów zostali wybrani na 5 – letnią kadencję.

Rada Gminy Klwów liczy 15 radnych. Przy Radzie działają następujące stałe komisje:

1. Komisji Rewizyjnej – 3 osoby
2. Komisji Oświaty, Kultury, Zdrowia i Spraw Socjalnych – 3 osoby
3. Komisji Planowania, Budżetu i Finansów – 3 osoby
4. Komisji Rolnictwa, Usług i Ochrony Środowiska – 3 osoby
5. Komisji Bezpieczeństwa Publicznego i Ochrony Przeciwpozarowej – 3 osoby
6. Komisji Skarg, Wniosków i Petycji – 3 osoby

SCHEMAT ORGANIZACYJNY URZĘDU GMINY KLWÓW

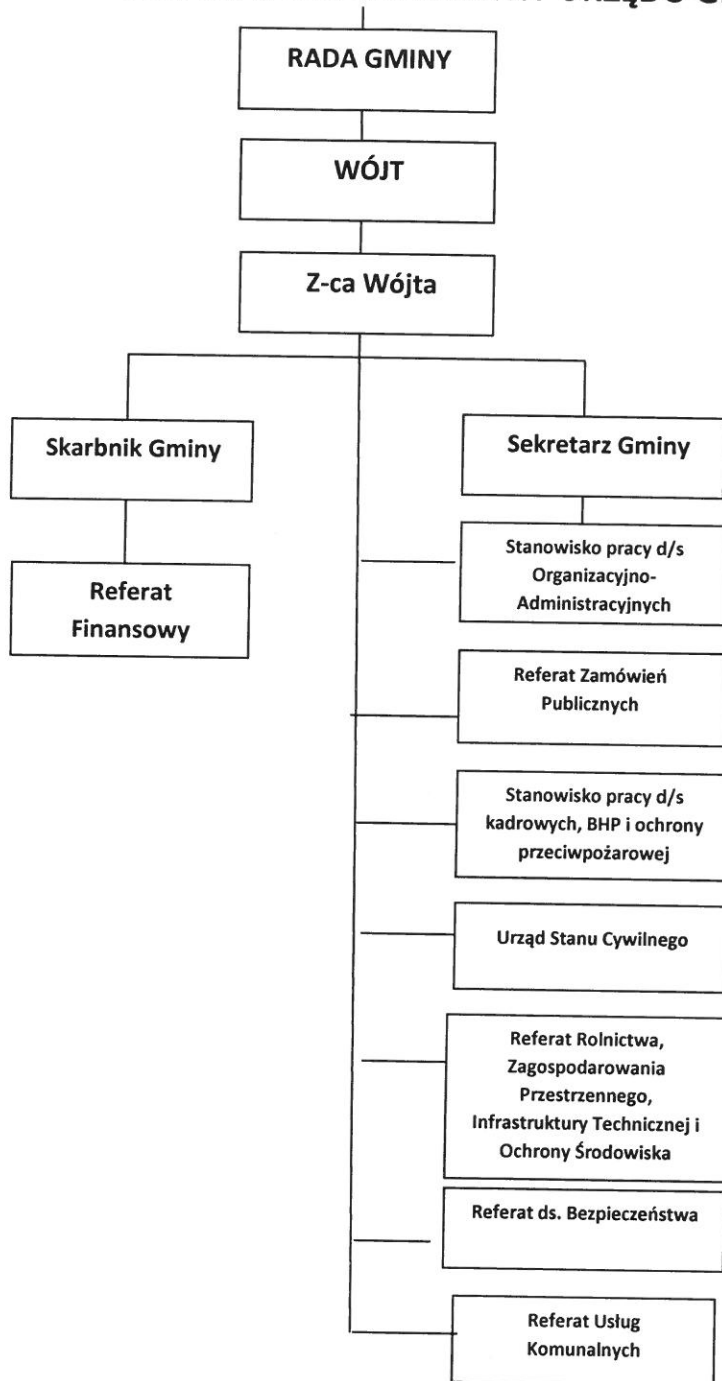

Gminne jednostki organizacyjne:

1. Gminna Biblioteka Publiczna w Klwowie;
2. Gminny Ośrodek Pomocy Społecznej w Klwowie;
3. Zespół Szkół Samorządowych w Klwowie;
4. Szkoła Podstawowa w Kłudnie;
5. Zespół Obsługi Szkół Samorządowych w Klwowie – zlikwidowany z dniem 01.01.2020 r.
6. Samodzielny Publiczny Zakład Opieki Zdrowotnej w Klwowie.

1.3 Organizacje pozarządowe działające na terenie gminy, w tym w zakresie:

a) rozwoju kulturalno – oświatowego mieszkańców:

1. „GMINA KLWÓW – WSPÓLNE MARZENIA”
2. „STOWARZYSZENIE OŚWIATOWE GMINY KLWÓW”
3. „BABSKA RZECZPOSPOLITA KLWÓW” Z KLWOWA
4. „GOSPOSIE” Z PRYZSTAŁOWIC DUŻYCH
5. „PLANETA KOBIET” Z KADZI
6. „WYSTRZAŁOWE BABKI” Z SULGOSTOWA
7. STOWARZYSZENIE KOBIET AKTYWNYCH „NA PLUS” Z ULOWA
8. „DRAŻNIANKI” Z DRAŻNA

b) bezpieczeństwa mieszkańców:

1. OSP Klwów
2. OSP Przyszałowice Duże
3. OSP Sady Kolonia
4. OSP Sulgostów
5. OSP Ulów

c) rozwoju kultury fizycznej i sportu:

1. GKS „ZORZA”.

Przyznane dotacje w otwartym konkursie ofert na realizację zadań publicznych:

Lp.	Nazwa zadania	Nazwa podmiotu realizującego zadania	Kwota przyznanej dotacji
Realizacja zadań z zakresu sportu i kultury fizycznej – upowszechnienie kultury fizycznej i sportu oraz Przeciwdziałanie uzależnieniom i patologiom społecznym – powierzenie i wsparcie zadania			
1.	Realizacja zadania z zakresu sportu i kultury fizycznej.-powierzenie zadania Tytuł zadania: „Prowadzenie klubu sportowego w 2019 r.”	Gminny Klub Sportowy „Zorza Klwów”	20 000
2.	Przeciwdziałanie uzależnieniom i patologiom społecznym.-wsparcia zadania Tytuł zadania: Tytuł zadania: „Organizowanie czasu wolnego podczas wakacji dla dzieci i młodzieży w formach stacjonarnych i wyjazdowych, działalność profilaktyczna, edukacyjna w zakresie zdrowia i jego ochrony, promocja zdrowego stylu życia i akcentowanie znaczenia zachowań zdrowotnych”	„Stowarzyszenie Gmina Klwów Wspólne Marzenia”	20 000
Razem:			40 000 zł

2. SYTUACJA FINANSOWA GMINY

2.1 Wysokość budżetu

DOCHODY I WYDATKI

Wykonanie planu dochodów wg stanu na 31.XII.2019	Wykonanie planu wydatków wg stanu na 31.XII.2019	Nadwyżka/ Deficyt
19 130 538,34	17 693 408,40	1 437 129,94

2.2 Obciążenia budżetu

Wskaźnik obciążenia budżetu za rok 2019 wyniósł 5,84 % i zmalał o 0,02 % do wcześniej planowanego.

Zobowiązania finansowe Gminy Klwów na dzień 31 grudnia 2019 r. na podstawie sprawozdań finansowych wyniosły ogółem - 567 266,58 zł i przedstawiały się następująco:

A) zobowiązania krótkoterminowe:

- 1) – zobowiązania z tytułu dostaw i usług - 217 312,45 zł
- 2) – zobowiązania wobec budżetów - 4 059,13 zł
- 3) – zobowiązania z tytułu ubezpieczeń i innych świadczeń - 119 416,64 zł (ZUS) – ustawowy termin płatności do 5 dnia następnego miesiąca
- 4) – zobowiązania z tytułu wynagrodzeń - 315 089,44zł (13 – dodatkowe wynagrodzenie za 2019 r.) – ustawowy termin płatności do 31.03.2020 r.
- 5) – pozostałe zobowiązania 0,00 zł
- 6) – sumy obce/ depozyty - 0,00 zł
- 7) – ZFŚS - 3 500,00 zł
- 8) – rozliczenia międzyokresowe 0,00zł

2.3. Zaległości podatkowe podatników

Zaległości podatkowe posiadają następujący podatnicy:

1) osoby fizyczne: na kwotę 89 878,48 zł w tym z tytułu :

- podatek od nieruchomości - 38 987,64 zł
- podatek rolny – 22 006,95 zł
- podatek leśny – 21 590,89 zł
- podatek od środków transportowych - 7 293,00zł

2) osoby prawne: na kwotę ogółem 15 015,60 zł w tym z tytułu:

- podatek od nieruchomości – 501,60 zł
- podatek rolny – 213,00 zł
- podatek leśny – 14 301,00 zł
- koszty egzekucyjne – 0,00 zł
- podatek od środków transportowych - 0,00 zł

3. STAN REALIZACJI INWESTYCJI

3.1 Wydatki inwestycyjne

L.p.	Nazwa zadania	Źródła finansowania		Stan realizacji
		Środki własne gminy (PLN)	Dofinansowanie (PLN)	
1	Przebudowa drogi gminnej w miejscowości Sulgostów	119 048,44	119 048,44	Zrealizowano
2	Odbiór, transport i utylizacja odpadów zawierających azbest na terenie Gminy Klwów	13 555,24	19 739,00	Zrealizowano
3	Zakup ciągnika na potrzeby Gminy Klwów	56 000,00	0,00	Zrealizowano
4	Dostawy fabrycznie nowego samochodu osobowego dla Urzędu Gminy w Klwowie	143 100,00	0,00	Zrealizowano
5	Rozbudowa systemu wodociągów w gminie Klwów (Brzeski – Ligęzów, Kłudno –Ulów)	142 417,00	152 783,00	Zrealizowano
6	Rozbudowa Stacji Uzdatniania wody w Głuszynie	1 120 312,00	1 200 698,00	Zrealizowano
7	Budowa boiska wielofunkcyjnego w miejscowości kadź	25 389,40	76 168,00	Zrealizowano
8	Budowa Świetlicy Wiejskiej w miejscowości Podczasza Woła	295 007,00	69 993,00	Zrealizowano

3.2. Poziom wydatków inwestycyjnych i ich udział w wydatkach budżetu gminy

Poziom wydatków inwestycyjnych i ich udział w całkowitych wydatkach budżetowych gminy Klwów przedstawia się następująco:

Wydatki ogółem	Wydatki inwestycyjne	Udział inwestycji w wydatkach budżetowych
17 693 408,40	1 943 031,56	10,98

Proporce inwestycji do całkowitych wydatków budżetowych oraz struktura wydatków inwestycyjnych zostały zaprezentowane w formie graficznej:

Wydatki budżetowe ogółem a wydatki inwestycyjne w gminie (w %)

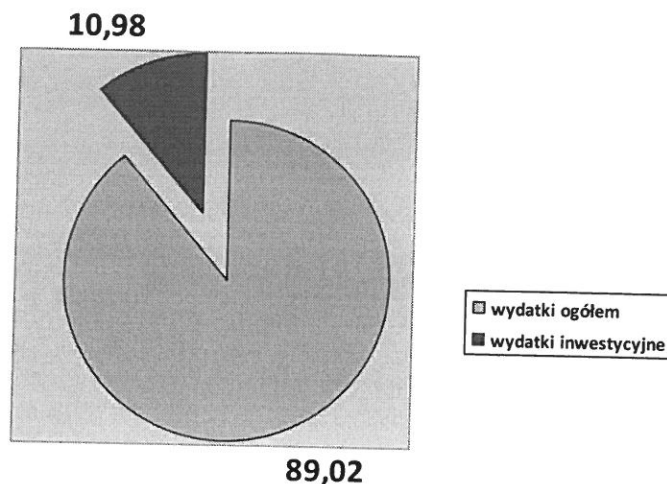

4. INFRASTRUKTURA TECHNICZNA I ZAGOSPODAROWANIE PRZESTRZENNE

4.1. Infrastruktura techniczna

Komunikacja drogowa oparta jest na:

1. 1 droga krajowa o łącznej długości 6,545 km
2. 2 drogach wojewódzkich o łącznej długości 11,268 km
3. drogi powiatowe o łącznej długości 41,750 km
4. drogi gminne o łącznej długości 75,258 km, z czego ok.34 km posiada nawierzchnię asfaltową.

Gmina zwodociągowana jest w 100 %, a miejscowość Klwów jest skanalizowana w 90%.

4.2. Zagospodarowanie przestrzenne

Cały obszar gminy Klwów objęty jest miejscowym planem zagospodarowania przestrzennego.

W trosce o dobro mieszkańców oraz przedsiębiorców gminy Klwów, wprowadzono zmiany w miejscowym planie zagospodarowania przestrzennego dotyczą:

- zakaz chowu i hodowli zwierząt, których chów i hodowla może wynosić więcej niż 0,5 DJP,
- nie dopuszcza się lokalizacji budynków oraz obiektów budowlanych związanych ze specjalistycznym chowem i wylęgiem drobiu lub specjalistyczną hodowlą zwierząt,
- należy stosować dachy jedno-, dwu- lub wielospadowe o kącie nachylenia połaci od 15° do 45°.

W/w zapisy zostały wprowadzone Uchwałą Rady Gminy Klwów NR II/20/2018 z dnia 28 grudnia 2018 roku.

W roku 2019 nie wprowadzono żadnych zmian dotyczących miejscowego planu zagospodarowania przestrzennego.

5. GOSPODARKA ODPADAMI I OCHRONA ŚRODOWISKA

5.1. Gospodarowanie odpadami

Rada Gminy Klwów uchwałą Nr VII/54/2019 z dnia 1 lipca 2019 r. zatwierdziła najbardziej optymalną opłatą za gospodarowanie odpadami, która jest naliczana od: ilości osób zamieszkujących daną nieruchomość oraz stawki opłaty. Stawka opłaty od jednej osoby wynosi 10 zł, jeżeli odpady są zbierane i odbierane w sposób selektywny oraz 20,00 zł jeżeli odpady są zbierane i odbierane w sposób nieselektywny.

Rada Gminy Klwów Uchwałą Nr VII/56/2019 z dnia 1 lipca 2019 r. zatwierdziła ryczałtową stawkę za gospodarowanie odpadami komunalnymi od domku letniskowego lub innej nieruchomości wykorzystywanej na cele rekreacyjno –wypoczynkowe. Roczna ryczałtowa stawka opłaty wynosi 156,00 zł, jeżeli odpady są zbierane i odbierane w sposób selektywny oraz 312,00 zł , jeżeli odpady nie są zbierane i odbierane w sposób selektywny

Odbiór odpadów odbywał się zgodnie z harmonogramem: co miesiąc – odpady komunalne, co drugi miesiąc - odpady segregowane (za wyjątkiem miesięcy VI-VIII co miesiąc), odpady wielogabarytowe - miesiąc III i IX.

5.2. Zadania z zakresu ochrony środowiska

Gmina Klwów kładzie nacisk na działania edukacyjne w zakresie ochrony Środowiska. Corocznie przeprowadza się akcję sprzątania świata realizowaną przez placówki oświatowe z terenu naszej gminy. Ponadto przeprowadzono szkolenia dla dzieci i młodzieży w zakresie segregacji odpadów.

W budżecie Gminy Klwów corocznie zabezpiecza się kwotę 30 000,00 zł na realizację zadań z zakresu przeciwdziałania bezdomności zwierząt oraz opieki weterynaryjnej nad zwierzętami uczestniczącymi w wypadkach drogowych.

Jako jedyna gmina w powiecie przysuskim - gmina Klwów zapewnia dofinansowanie właścicielom psów i kotów w wysokości 50% kosztów zabiegów sterylizacji lub kastracji zwierząt.

Co roku odbierane są i utylizowane odpady zawierające azbest w ramach programu „ Ogólnopolski Program Finansowania Usuwania Wyrobów zawierających azbest.

W roku 2019 odebrano i zutylizowano z terenu Gminy Klwów 110, 1 Mg wyrobów zawierających azbest za kwotę 33 294,24 zł w tym dofinansowanie ze środków Wojewódzkiego Funduszu Ochrony Środowiska i Gospodarki Wodnej 19 739,00 zł i z budżetu Gminy 13 555,24 zł.

6. GMINNA KOMISJA ROZWIĄZYWANIA PROBLEMÓW ALKOHOLOWYCH

Gminna Komisja Rozwiązywania Problemów Alkoholowych realizuje zadania wynikające z Gminnego Programu Rozwiązywania Problemów Alkoholowych, Gminnego Programu Przeciwdziałania Narkomanii oraz Gminnego Programu Przeciwdziałania Przemocy w Rodzinie oraz Ochrony Ofiar Przemocy w Rodzinie dla Gminy Klwów przyjętych uchwałami Rady Gminy Klwów.

Środki finansowe uzyskane przez gminę z tytułu rocznych opłat za korzystanie z zezwoleń na sprzedaż napojów alkoholowych w 2019 roku wynoszą **32 800,70 zł** + środki własne **3 352,22 zł**.

Wysokość środków finansowych wykorzystanych na realizację gminnego programu profilaktyki i rozwiązywania problemów alkoholowych w 2019 roku wynoszą **33 152,92 zł**.

Wysokość środków finansowych faktycznie wykorzystanych na realizację Gminnego Programu Przeciwdziałania Narkomanii w 2019 r. wynosiła **3 000,00 zł.**

Ze środków Gminnej Komisji Rozwiązywania Problemów Alkoholowych zostały sfinansowane:

- Dofinansowanie wyjazdu na kolonie letnie dla dzieci w Darłównie z programem zajęć profilaktycznych - **20 000,00 zł.**
- Wynagrodzenia dla członków gminnej komisji za udział w posiedzeniach – **5 850,00 zł.**
- Szkolenia członków Gminnej Komisji Rozwiązywania Problemów Alkoholowych oraz sprzedawców z terenu Gminy Klwów - **2 050,00 zł**
- Organizacja Festynu Rodzinnego w ZSS w Klwowie, SP w Kłudnie i Ułowie – w ramach realizacji programów profilaktycznych oraz promocji zdrowego stylu życia w szkołach – **3 800,00 zł.**
- Prezentacja spektakli profilaktycznych dotyczących problemów uzależnień od alkoholu i narkotyków realizowana w szkołach – **3 000,00 zł**
- zakup sprzętu do zajęć profilaktycznych – **1 452,92 zł**

Gminna Komisja Rozwiązywania Problemów Alkoholowych w Klwowie współpracuje z Gminnym Ośrodkiem Pomocy Społecznej w Klwowie, Policją, Prokuraturą, Ośrodkami Zdrowia szkołami na terenie gminy oraz Kościołem.

Szkoły z terenu Gminy Klwów aktywnie uczestniczą w podejmowaniu działań dotyczących profilaktyki przeciwdziałania uzależnieniom poprzez organizację programów profilaktycznych, pogadank, propagowania zdrowego stylu życia.

7. PODSUMOWANIE DZIAŁALNOŚCI GMINNYCH JEDNOSTEK ORGANIZACYJNYCH

7.1. Gminna Biblioteka Publiczna w Klwowie

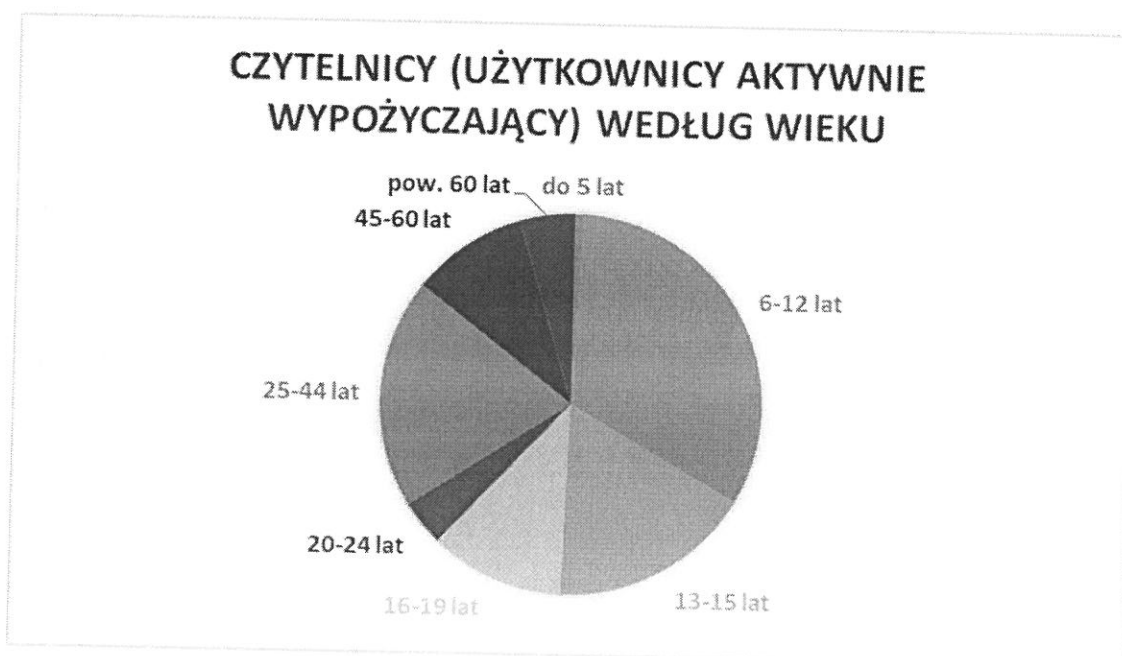

Czytelnicy (użytkownicy aktywnie wypożyczający) według zajęcia

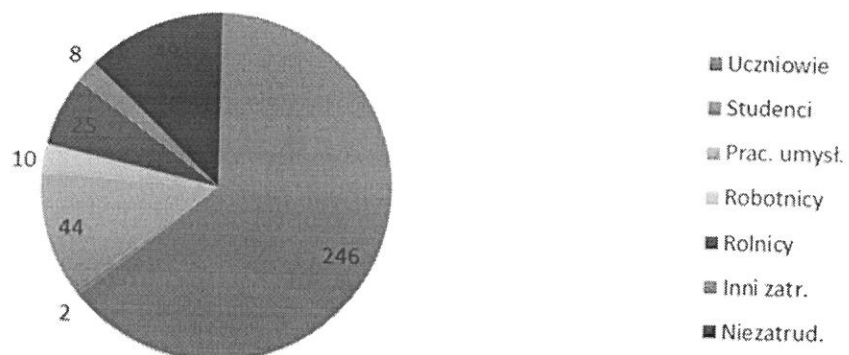

Wypożyczenia zbiorów według działów

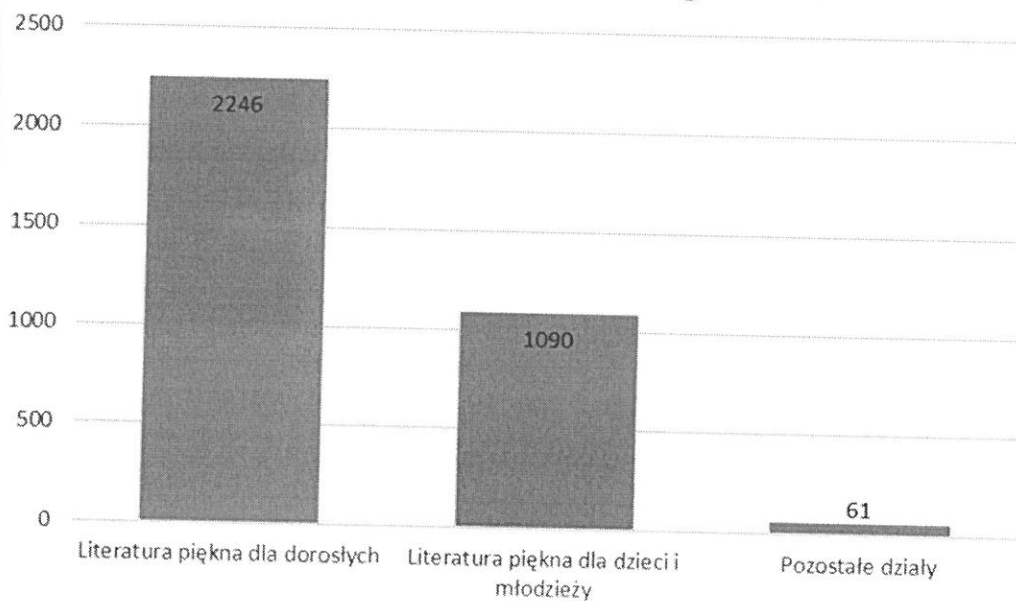

Struktura przybytków (w woluminach) w 2019 roku

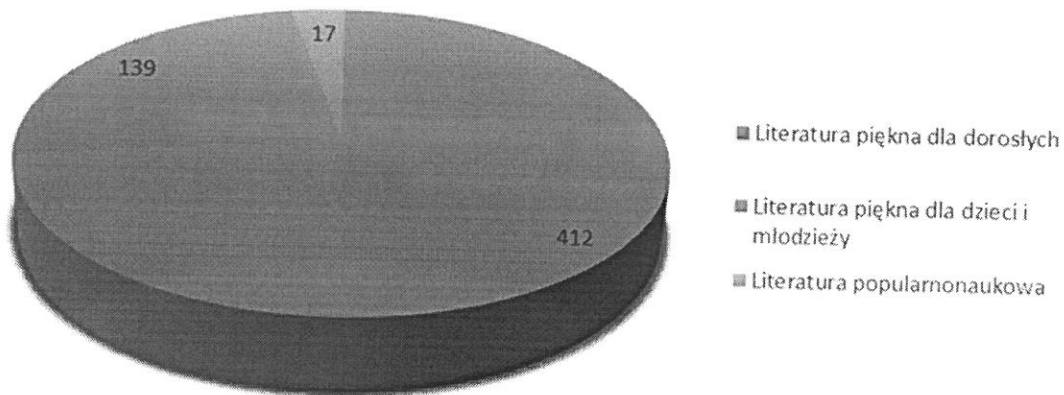

ZAKUP NOWOŚCI WYDAWNICZYCH W 2019r. W PODZIALE NA ŹRÓDŁA FINANSOWANIA

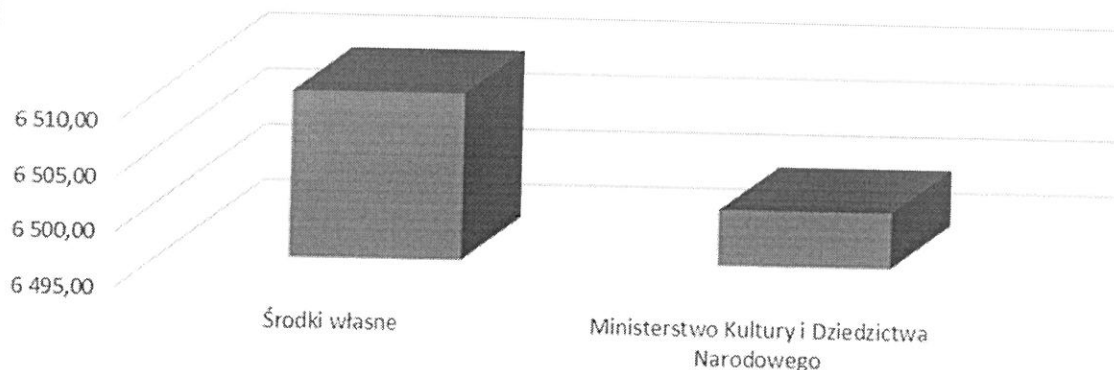

7.2. Gminny Ośrodek Pomocy Społecznej w Klwowie

Poniżej przedstawiono wydatki związane z wykonywaniem działań GOPS w Klwowie w 2019 r.:
Zasiłki celowe z budżetu gminy w kwocie 22 878,37 zł – wsparciem objęto 26 osób.

Zasiłki okresowe

Wydatki poniesione, z tego:

- wydatki poniesione z budżetu wojewody, w tym;

44 887,43 zł

44 887,43 zł

Pomocą w formie zasiłku okresowego objęto 34 rodzin.

Zasiłki stałe

119 228,00 zł

Wydatki poniesione z budżetu wojewody:

119 228,00 zł

Pomocą w formie zasiłków stałych w okresie I – XII 2019 r. było objęto 17 osób.

Program wieloletni "Posiłek w domu i w szkole"

Pozostała działalność

60 688 zł

Wydatki poniesione z budżetu wojewody;

48 551 zł

Wydatki poniesione z budżetu gminy; 12 137 zł

Rzeczywista liczba osób objęta Programem – 163 osób.

Z programu przyznawany jest również zasiłek celowy celem przeznaczenia na zakup posiłku oraz świadczenie rzeczowe z przeznaczeniem na zakup produktów żywnościowych.

Dożywianie dzieci w szkołach w postaci jednego gorącego posiłku skorzystało 109 dzieci

Domy pomocy społecznej 47 283,44 zł

Wydatek finansowany z budżetu gminy z tytułu pobytu podopiecznych w Domach Pomocy Społecznej, z którego korzystają 2 osoby.

Składki na ubezpieczenia zdrowotne opłacane za osoby pobierające niektóre świadczenia z pomocy społecznej oraz niektóre świadczenia rodzinne

Plan 10 371,00 zł - wykonanie 10 730,52

Usługi opiekuńcze i specjalistyczne usługi opiekuńcze .

Plan 7 310,00 zł - wykonanie 7 300,54 zł.

Rodziny zastępcze

Plan 32 058,00 zł wykonanie 32 056,95zł

W 2019 roku poniesiono koszty w wysokości 32 058,00 zł z tytułu częściowego pokrycia wydatków na małoletnich umieszczonych w rodzinach zastępczych .

Realizacja Programu „ Rodzina 500 +”

Realizacja Programu „ Rodzina 500+” trwa od 1 kwietnia 2016 roku. Liczba złożonych wniosków o ustalenie prawa do świadczenia wychowawczego w 2019 r. wyniosła 411 .

W roku 2019 wypłacono 7 229 świadczeń na kwotę 3 479 725,70 zł.

Z dotacji celowej z budżetu państwa w 2019 r. poniesiono wydatki na obsługę świadczeń wychowawczych 45 358,13 zł., pozostała kwota 1 812,18 zł dotyczy wydatków związanych z zakupem materiałów biurowych, druków, oraz zakupem licencji na 2019 r. programu do świadczeń wychowawczych.

Realizacja Programu „ Dobry start” – 300 +

Jest to wsparcie wypłacane raz w roku dla rodzin na zakup wyprawki szkolnej w wysokości 300 zł na każde dziecko rozpoczynające nowy rok szkolny – bez względu na dochód.

Liczba złożonych wniosków o ustalenie prawa do świadczenia „Dobry start” w 2019 r. wyniosła 276 i wypłacono 444 świadczenia na kwotę 133 200,00 zł.

Z dotacji celowej z budżetu państwa poniesiono wydatki na obsługę świadczenia „Dobry start” w wysokości 44 000,00 zł , w tym kwota 3719,75 zł dotyczy wydatków związanych z wynagrodzeniem pracownika obsługującego ww. świadczenie. Pozostała kwota tj.720,00 zł dotyczy wydatków związanych z zakupem materiałów biurowych, druków, oraz zakupem licencji na 2019 rok programu do świadczeń „Dobry Start” .

Liczba oraz wysokość przyznanych świadczeń w 2019 roku

Zasiłki rodzinne	5 666 świadczeń	669 786 zł
Dodatki do zasiłku rodzinnego	2585 świadczeń	278 182 zł
Zasiłki pielęgnacyjne	1 025 świadczeń	193 847 zł
Świadczenia pielęgnacyjne	203 świadczeń	321 349 zł
Specjalny zasiłek opiekuńczy	235 świadczeń	139 730 zł
Jednorazowa zapomoga z tytułu urodzenia dziecka	32 świadczeń	32 000 zł
Świadczenie rodzicielskie	76 świadczeń	127 147zł
Zasiłek dla opiekuna	24 świadczenia	14 880 zł
Świadczenie z funduszu alimentacyjnego	186 świadczeń	74 992 zł
Jednorazowe świadczenie „za życiem”	0 świadczenie	0 zł

Składka zdrowotna za osoby pobierające : zasiłek dla opiekuna, specjalny zasiłek opiekuńczy, świadczenie pielęgnacyjne na łączną kwotę 24 488,01 zł.

Składka na ubezpieczenie emerytalno-rentowe za osoby pobierające: zasiłek dla opiekuna, specjalny zasiłek opiekuńczy, świadczenie pielęgnacyjne na łączną kwotę 60 516,00 zł

Rządowy Program dla rodzin wielodzietnych "KARTA DUŻEJ RODZINY".

W Gminny Ośrodku Pomocy Społecznej w Klwowie w 2019 roku 8 rodzin złożyło wniosek o wydanie Karty Dużej Rodziny. Cały koszt został dofinansowany z Budżetu Wojewody .

7.3. Zespół Szkół Samorządowych w Klwowie

Szkoła oferuje uczniom wiele działań pozadydaktycznych, wspierających wszechstronny rozwój i kształtujących poczucie przynależności do społeczności szkolnej, lokalnej i szerszej narodowej, europejskiej, m. in:

PROGRAM RZĄDOWY:

1. Program dla szkół – mleko i owoce w szkole.

REALIZOWANE PROJEKTY:

1. „Kompetencje kluczowe źródłem sukcesu uczniów szkół w Gminie Klwów”
2. „Indywidualni pl” – określenie mocnych stron i preferowanych metod uczenia się uczniów.
3. Warsztaty teatralne z aktorami (Piotr Cyrwus, Stanisław Górka, Wojciech Machnicki, Tadeusz Chudecki) Z Panem Tadeuszem wędrowki po Soplicowie
4. „Edukacja przeciwpowodziowa dzieci i młodzieży w 2019 roku” projekt WFOŚiGW.
5. Bezpieczny pierwszoklasista – projekt WORD Radom.
6. „Mały Obywatel Świata II” - Fundacja CultureLab.

PROGRAMY PROFILAKTYCZNO - EDUKACYJNE:

1. „Trzymaj formę”.
2. „Ogólnopolski dzień tornistra”.
3. „Znajdź właściwe rozwiązanie”.
4. „Nie pal przy mnie proszę!”.
5. „Czyste powietrze wokół nas”
6. „Akademia dojrzewania”
7. „Żyj smacznie i zdrowo”
9. „Chroń się przed kleszczami wszystkimi sposobami”.
11. „Akademia Bezpiecznego Puchatka”.
12. „Śniadanie daje moc”
13. „Stop Udarom”.
14. „Asy internetu”.
15. „Między nami kobietkami”.
16. „Szkolny Klub Sportowy”.

SPEKTAKLE PROFILAKTYCZNE DLA UCZNIÓW:

1. „Przyjaźni dar odwróci zły czar”
2. „Zagubione sumienie”.

PRELEKCJE DLA RODZICÓW

1. „Uzależnienia – relacje w rodzinie jako czynnik ochronny”.
2. „ Jak umiejętnie wyznaczać dziecku granice. Świadome wychowywanie”.
3. „Rodzic w Internecie”.

SPOTKANIA EDUKACYJNE Z PRACOWNIKAMI KOMENDY POWIATOWEJ POLICJI W PRZYSUSZE oraz KOMENDY POWIATOWEJ PAŃSTWOWEJ STRAŻY POŻARNEJ W PRZYSUSZE.

1. „Bezpieczne wakacje”.
2. „Jak bezpiecznie spędzić ferie zimowe”
3. Uświadomienie zagrożeń, jakie niesie za sobą nieprzestrzeganie zasad bezpieczeństwa przeciwpożarowego, jakim niebezpieczeństwem jest czad oraz zabawa na lodzie i śniegu.

KAMPANIE SPOŁECZNE

1. „Idą święta, nie o SMS-ie lecz o kartce pamiętaj”, realizowanej przez FUNDACJĘ DBAM O MÓJ Z@SIĘG.
2. „Bądźmy poszukiwaczami autorytetu”.

KONKURSY:

KONKURSY PRZEDMIOTOWE PROPONOWANE PRZEZ MKO:

1. Polonistyczny- kwalifikacja do etapu rejonowego.
2. Języka angielskiego.
3. Matematyczny.
4. Fizyczny.
5. Wiedzy o społeczeństwie.

ORGANIZACJA KONKURSÓW MIĘDZYSZKOLNYCH:

1. Międzyszkolny konkurs „Mistrz ortografii” pod patronatem Wójta Gminy Klwów.
2. Międzyszkolny konkurs matematyczno-przyrodniczy.

UDZIAŁ W KONKURSACH OGÓLNOPOLSKICH:

1. Międzynarodowy Konkurs Informatyczny Bóbr .
2. Ogólnopolski konkurs matematyczny „Olimpus” .
3. Ogólnopolski konkurs matematyczny „Kangur”.
4. Ekotest, Ekoplaneta.

UDZIAŁ W KONKURSACH WOJEWÓDZKICH, REJONOWYCH, POWIATOWYCH:

1. Międzyszkolny konkurs poezji Adama Mickiewicza.
2. Kocham moją Ojczyznę, – poezja – pieśni.
3. Powiatowy konkurs interpretacji poezji Jana Kochanowskiego.
4. Powiatowy konkurs „Świąteczny Stroik Bożonarodzeniowy”.
5. Bezpiecznie na wsi „ Maszyna pracuje – dziecko obserwuje” konkurs KRUS.

6. „Las w moim otoczeniu”- organizator Nadleśnictwo w Przysusze
7. Turniej Wiedzy Pożarniczej.
8. Rejonowy Przegląd Kultury i Młodzieży Czerwonokrzyskiej.

Organizowane były również konkursy szkolne w ramach współpracy z instytucjami zewnętrznymi i indywidualnymi osobami. (m.in. fundowanie nagród).

1. Konkursy organizowane przez Szkolny Klub Europejski – współpraca z Przedstawicielstwem Komisji Europejskiej w Polsce.
2. Konkursy językowe - współpraca z wydawnictwem Oxford University Press oraz Macmillan Polska.
3. „Dbamy o naszą Ziemię”. – Starostwo Powiatowe w Przysusze
4. Konkursy przyrodnicze - leśnik p. Ryszard Będkowski

ZAWODY SPORTOWE:

ORGANIZACJA I UDZIAŁ:

1. Mistrzostwa powiatu w halowej piłce nożnej chłopców SP.
2. Międzypowiatowe zawody w tenisie stołowym SZS
3. Międzygminne zawody w tenisie stołowym „Szukamy Następców Natalii Partyki”.
4. Mistrzostwa powiatu w piłce koszykowej dziewcząt.
5. Powiatowy turniej w piłce koszykowej dziewcząt.
6. Plebiscyt na „10 najlepszych Sportowców Szkoły”
7. Turniej „Z Podwórka na Stadion o Puchar Tymbarku”.
8. Mistrzostwa powiatu w biegach przełajowych.
9. Mistrzostwa powiatu w 4-boju L.A.
10. Mistrzostwa międzypowiatowe w biegach przełajowych.

AKCJE:

1. „Sprzątanie Świata”.
2. „Góra grosza”.
3. „Szkoła pamięta”.
5. Zbiórka plastikowych nakrętek.
6. „Tydzień Życzliwości i Pozdrowień”.
7. „Bicie rekordu w udzielaniu pierwszej pomocy” – WOŚP
8. „Podziel się kanapką”.
9. „Szkolne przygody Gangu Słodziaków”.
10. „Marzycielska poczta”.
11. „Niesamowity świat higieny jamy ustnej.
12. „Historia zamknięta w mogiłach”.
13. Bieg charytatywny.
14. Przekazanie mieszkańcom Domu Pomocy Społecznej w Nowym Mieście nad Pilicą specjalnie wykonanych kartek z życzeniami z okazji Świąt Bożego Narodzenia.

KULTYWOWANIE TRADYCJI - ORGANIZACJA WYDARZEŃ, UROCZYŚTOŚCI:

1. Festyn rodzinny – święto rodziny.

2. Uroczystość szkolna z okazji Dnia Babci i Dziadka.
3. Dzień Patrona Szkoły.
4. Święto Niepodległości.
5. Bajkowy dzień.
6. Dzień Chłopaka.
7. Święto pieczonego Ziemniaka.
8. IX Światowy Dzień Tabliczki Mnożenia.
9. Dzień Nauczyciela.
10. Andrzejkki.
11. Mikołajki.
12. Jasełka Bożonarodzeniowe.
13. Dzień Świętego Patryka.
14. Choinka Noworoczna.
15. Dzień Bezpiecznego Internetu.
16. Dzień Kobiet.
17. Powitanie Wiosny.
18. Dzień książki.
19. Dni Języków Obcych.
20. Kwiecień miesiącem zdrowia.
21. Dzień Strażak.
22. Konstytucja 3 Maja.

WSPÓŁPRACA Z PARAFIĄ:

1. Z okazji 101 rocznicy odzyskania przez Polskę niepodległości uczniowie naszej szkoły przedstawili program artystyczny dla mieszkańców gminy w kościele parafialnym w Klwowie
2. Adoracja przy grobie druhów MDP i udział w uroczystej Mszy Rezurekcyjnej oraz w uroczystościach Bożego Ciała w kościele parafialnym w Klwowie.

7.4. Publiczna Szkoła Podstawowa w Kłudnie

PROGRAMY RZADOWE:

1. Szklanka Mleka
2. Owoce i warzywa w szkole

AKCJE CHARYTATYWNE:

- 1) zbiórka pieniędzy na fundację na rzecz osób niewidomych i niepełnosprawnych „Pomóż i Ty”,
- 2) zbiórka karmy dla zwierząt dla Stowarzyszenia „Pomagajmy zwierzętom”,
- 3) zbiórka w ramach akcji „Góra Grosza”
- 4) zbiórka pieniędzy dla fundacji „Polska Fundacja dla Afryki”,
- 5) zbiórka zniczy i wiązanek na zabytkowe groby,
- 6) zbiórka plastikowych nakrętek i zużytych baterii,

KONKURSY:

✓ KONKURSY MSCDN:

- 1) język polski,
- 2) język angielski,

- 3) matematyka,
- 4) fizyka,
- 5) chemia,
- 6) geografia,
- 7) historia
- 8) wos.

✓ **Konkurs polonistyczny:**

- 1) konkurs ortograficzny „Mistrz Ortografii”,
- 2) Staropolskie Kolędowanie – konkurs kolęd i pastorałek,

✓ **Konkursy plastyczne:**

- 1) konkurs na Najciekawszą Kartkę Bożonarodzeniową,
- 2) konkurs na Najoryginalniejszą Kartkę Wielkanocną,
- 3) konkurs na Stroik Choinkowy - powiatowy,
- 4) konkurs „Las w moim otoczeniu” – konkurs organizowany przez Nadleśnictwo w Przysusze.

- ✓ **Turniej Wiedzy Pożarniczej**
- ✓ **Mega Misja w naszej szkole**
- ✓ **Prawa człowieka na świecie**
- ✓ **Współczesny rynek pracy**

PROJEKTY:

- 1) Piknik Rodzinny
- 2) Dzień Seniora
- 3) II Ogólnopolski Dzień Tornistra
- 4) Cała Polska Czyta Dzieciom
- 5) Światowy Dzień Tabliczki Mnożenia
- 6) taneczne przerwy
- 7) Dzień Życzliwości
- 8) Dzień Pluszowego Misia
- 9) Dzień Sprzątania Biurka i Ławki Szkolnej
- 10) Selfie Day
- 11) Nocowanie w szkole "Noc pełna spania"
- 12) warsztaty zawodowe we współpracy z OHP w ramach zajęć z doradztwa zawodowego,
- 13) Akademia Bezpiecznego Puchatka

PROGRAMY PROFILAKTYCZNO - EDUKACYJNE:

- 1) „Czyste powietrze wokół nas”
- 2) udział w akcji „Sprzątanie świata” – prelekcja,
- 3) spotkania z funkcjonariuszami policji,
- 4) „Zdrowie na talerzu”
- 5) warsztaty dla rodziców „Jak uchronić młodych ludzi przed uzależnieniami”
- 6) „Szkolny Dzień Zdrowia” -u dział w spektaklach profilaktycznych, konkursy o tematyce zdrowotnej
- 7) „Trzymaj formę”
- 8) „Środowiskowy program wychowania zdrowotnego”

ZAWODY SPORTOWE:

- 1) bezpłatne zajęcia sportowe w ramach Program „Szkolny Klub Sportowy” finansowane ze środków Ministerstwa Sportu i Turystyki,
- 2) w piłce nożnej: XIX edycji Turnieju „Z Podwórka na Stadion o Puchar Tymbarku” w Klwowie, „Puchar Dyrektora Szkoły Podstawowej w Wieniawie”, Turnieju Piłki Nożnej klas VII- VIII w Klwowie
- 3) powiatowych zawodach w tenisie stołowym w Rzurowie i Klwowie
- 4) Bieg Szlakiem Walk Hubalczyków w Przysusze
- 5) międzypowiatowe zawody w biegach przełajowych w Jedlińsku

7.5. Zespół Obsługi Szkół Samorządowych w Klwowie – zlikwidowany od 01.01.2020 r.

Zespół Obsługi Szkół Samorządowych w Klwowie prowadził obsługę niżej wymienionych jednostek:

- Zespół Szkół Samorządowych w Klwowie, ul. Przysuska 4, 26 – 415 Klwów

- Szkoła Podstawowa w Kłudnie, Kłudno 83, 26-415 Klwów

Na dzień 31.12.2019 r. w ZOSS było zatrudnionych 2 pracowników.

Zespół zajmował się obsługą ekonomiczno-administracyjną i finansowo-księgową placówek oświatowych gminy Klwów.

Od początku działalności ZOSS prowadził wypłatę stypendiów szkolnych dla uczniów z terenu naszej Gminy. W roku szkolnym 2019 - wpłynęło 191 wniosków, z tego 178 rozpatrzono pozytywnie. Rozpatrzonych negatywnie było – 13. Powodem było przekroczenie kryterium dochodowego – 528,00 zł na 1 osobę.

Stypendia wypłacane były w oparciu o regulamin udzielania pomocy materialnej o charakterze socjalnym uczniom zamieszkałym na terenie Gminy.

Stypendia były wypłacane w 2-ch transzach: styczeń – czerwiec i wrzesień – grudzień.

Najniższe stypendium, zgodnie z kryterium dochodowym na 1 ucznia wynosi – 140,00 zł w okresie I – VI, najwyższe – 300,00 zł.

Natomiast w okresie wrzesień – grudzień 2019 – najniższe stypendium wyniosło - 800,00zł a najwyższe – 1480,00 zł. Środki na ten cel pochodziły z dotacji z budżetu państwa w wysokości 215 801,00 zł i ze środków własnych gminy-11 495,00 zł

Nadmienić należy, iż ZOSS od 01.09.2017 r. - 30.06.2019 r. realizował projekt „Kompetencje kluczowe źródłem sukcesu uczniów w Gminie Klwów” dofinansowany w 100% z RPO WM.

Poniżej tabelaryczne zestawienie obsługiwanych szkół i źródeł ich finansowania

Zespół Szkół Samorządowych w Klwowie

	2018/2019	2019/2020
Liczba dzieci	278	220
Liczba oddziałów	14	10
Nauczyciele	25	25
Pracownicy niepedagogiczni	10	10

Finansowanie oświaty w 2019 r. ZSS Klwów

	2019 (PLN)
Subwencja oświatowa	1 815 949,00
dotacje celowe	15 359,33
Inne	
-dotacje na przedszkole 80104/2030	91 664,00
-stypendia szkolne	179 058,00
Środki własne gminy	810 903,88
Razem	2 912 934,21

Szkoła Podstawowa w Kłudnie

	2018/2019	2019/2020
Liczba dzieci	99	91
Liczba oddziałów	8	9
Nauczyciele	16	13
Pracownicy niepedagogiczni	4	4

Finansowanie oświaty w 2019 r. SP Kłudno

	2019 (PLN)
Subwencja oświatowa	1 188 913,00
dotacje celowe	6 967,74
Inne	
- dotacje- oddział przedszkolny 80103/2030	24 322,00
- stypendia szkolne	48 238,00
Środki własne gminy	321 490,93
Razem	1 589 931,67

7.6. Samodzielny Publiczny Zakład Opieki Zdrowotnej w Klwowie

Samodzielny Zakład Opieki Zdrowotnej w Klwowie oprócz podstawowej opieki zdrowotnej realizował w 2019 r.:

- Program profilaktyki fluorkowej w szkołach podstawowych (klasy I – VI) –192osób
- Program profilaktyki cukrzycy – 800 osoby

6. STAN MIENIA KOMUNALNEGO

1. Grunty ogółem – 24,12 ha
2. Lokale mieszkalne – 2 (Kłudno i Ulów)
3. Obiekty Oświatowe:
 - Szkoła Podstawowa w Kłudnie

- Szkoła Podstawowa w Klwowie
- Przedszkole Samorządowe w Klwowie

4. Obiekty kulturalne:

- Gminna Biblioteka Publiczna w Klwowie
- Świetlica wiejska w Borowej Woli
- Świetlica wiejska w Kadzi
- Wiejskie Centrum Kultury w Przysławowicach Dużych
- Świetlica wiejska w Drążnie
- Świetlica wiejska w Brzeskach
- Świetlica wiejska w Podczaszej Woli

5. Lokale użytkowe:

- Urząd Gminy w Klwowie
- Ośrodek Zdrowia w Klwowie

6. Obiekty OSP:

- w Klwowie, przy ul. Opoczyńskiej 33
- w Przysławowicach Dużych 18
- w Sulgostowie 18
- w Sadach Kolonii 35
- w Ulowie

7. Obiekty wodociągowe:

- Czynna sieć wodociągowa o długości 83,1 km.
- Stacja uzdatniania wody w Borowej Woli
- Stacja uzdatniania wody w Przysławowicach Dużych
- Stacja uzdatniania wody w Głuszynie
- Stacja uzdatniania wody w Ulowie

8. Gminna oczyszczalnia ścieków w Klwowowskiej Woli

9. Sieć kanalizacji sanitarnej o długości 5,5 km

10. Stadion sportowy w Klwowie przy ul. Sportowej 2

11. Boiska wielofunkcyjne: w Klwowie, Drążnie, Sadach Kolonii i Kadzi

12. Siłownie zewnętrzne tzw. „Otwarte Strefy Aktywności” w Klwowie, Kadzi i Przysławowicach Dużych

13. Place zabaw przy obiektach oświatowych w Klwowie i Kłudnie oraz przy świetlicach wiejskich w Kadzi, Przysławowicach Dużych i Ulowie

14. Środki transportowe :

- Mikrobus - Volkswagen T5 7HC Caravelle -do przewozu osób niepełnosprawnych
- Samochód osobowy Toyota RAV4
- 8 samochodów pożarniczych
- Ciągniki:
 - Ciągnik 3512
 - Ciągnik T-5040 New Holland
 - Ciągnik Farmtrac 675

7. Dane o zmianach w stanie mienia komunalnego w 2019 r.:

1) ZAKUPY

- Samochód osobowy TOYOTA RAV4 – 143 100,00 zł.
- Ciągnik rolniczy Farmtrac 675 – 56 000,00 zł.
- Hala namiotowa – 20 910,00 zł.

2) INWESTYCJE

- Modernizacja Stacji Uzdatniania Wody w Głuszynie – 1 890 190,10 zł
- Sieć wodociągowa Brzeski-Ligęzów i Kłudno-Ulów – 305 016,10 zł
- Budowa świetlicy wiejskiej w Podczaszej Woli – 386 051,19 zł
- Budowa drogi gminnej w miejscowości Sulgostów – 244 246,88 zł
- Budowa boiska wielofunkcyjnego w miejscowości Kadź – 101 560,01 zł
- Modernizacja budynków OSP w Ulowie i Przysiałowicach Dużych – 56 980,00 zł

3) SPRZEDAŻ

- Autobus Autosan A0909L 05S – 34 000,00 zł
- Samochód osobowy Volkswagen Passat – 14 000 zł.
- Ciągnik Ursus C 360 3 P- 8 800,00 zł.

Dochody Gminy Klwów na dzień 31 grudnia 2019 r. z tytułu wykonywania praw własności:

- wpłaty z opłat za zarząd, użytkowanie i użytkowanie wieczyste nieruchomości wyniosły 165,96zł
- dochody z najmu i dzierżawy składników majątkowych gminy wyniosły 33 953,85zł
- wpływy ze sprzedaży składników majątkowych wyniosły 56 800,00 zł.

WÓJT
mgr inż. Piotr Papis

