

Załącznik
do Zarządzenia Nr 15/2024
Wójta Gminy Klwów
z dnia 30 kwietnia 2024 r.

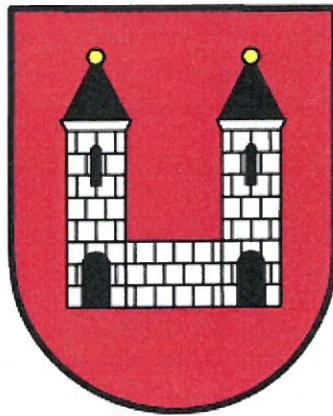

RAPORT O STANIE GMINY KLWÓW

za 2023 rok

Na podstawie art. 28aa ust. 1 ustawy z dnia 8 marca 1990 r. o samorządzie gminnym Wójt przedstawia raport o stanie Gminy Klwów za 2023 rok.

1. CHARAKTERYSTYKA GMINY

1.1. Położenie, powierzchnia, ludność gminy

Gmina wiejska Klwów położona jest w południowo-zachodniej części województwa mazowieckiego, w północnej części powiatu przysuskiego, przy drodze krajowej Nr 48.

Gmina sąsiaduje z gminami: Odrzywół, Rusinów, Potworów, Nowe Miasto nad Pilicą i Wyśmierzyce.

Gmina zajmuje powierzchnię 90,46 km².

Wyszczególnienie	ha	%
Powierzchnia geodezyjna	9 110	100,00
Użytki rolne	6394	70,00
w tym		
• grunty orne	5138	79,00
• sady	419	7,00
• łąki	402	7,00
• pastwiska	434	7,00
Lasy i grunty leśne	2197	34,00
Pozostałe	519	8,00

Administracyjnie gmina dzieli się na 16 sołectw. Wg. danych przekazanych przez Urząd Gminy Klwów w gminie mieszka 3294 osób. Gęstość zaludnienia wynosi 36 osób/km².

Poniżej, w kolejności alfabetycznej, przedstawiono wykaz sołectw gminy Klwów wraz z liczbą mieszkańców:

Sołectwa na terenie gminy Klwów		
Lp.	Nazwa sołectwa	Liczba mieszkańców w sołectwie
1	Borowa Wola	123
2	Brzeski	126
3	Drążno	224
4	Głuszyna	365
5	Kadź	206
6	Klwów	423
7	Kłudno	340
8	Ligęzów	45
9	Nowy Świat	33
10	Podczasza Wola	241
11	Przystałowice Duże	200
12	Przystałowice Duże-Kolonia	172
13	Sady-Kolonia	161
14	Sulgostów	233
15	Ulów	269
16	Kolonia Ulów	133
	Ogółem	3294

Demografia w 2021 przedstawiała się następująco na dzień 31 grudnia 2023 r.:

Liczba urodzeń	Liczba zgonów	Liczba zawartych małżeństw
34	40	32

1.2. Władze lokalne i gminne jednostki organizacyjne

W 2018 r. Wójt Gminy i Rada Gminy Klwów zostali wybrani na 5 – letnią kadencję.

Rada Gminy Klwów liczy 15 radnych. Przy Radzie działają następujące stałe komisje:

1. Komisji Rewizyjnej – 3 osoby
2. Komisji Oświaty, Kultury, Zdrowia i Spraw Socjalnych – 3 osoby
3. Komisji Planowania, Budżetu i Finansów – 3 osoby
4. Komisji Rolnictwa, Usług i Ochrony Środowiska – 3 osoby
5. Komisji Bezpieczeństwa Publicznego i Ochrony Przeciwpożarowej – 3 osoby
6. Komisji Skarg, Wniosków i Petycji – 3 osoby

SCHEMAT ORGANIZACYJNY URZĘDU GMINY KLWÓW

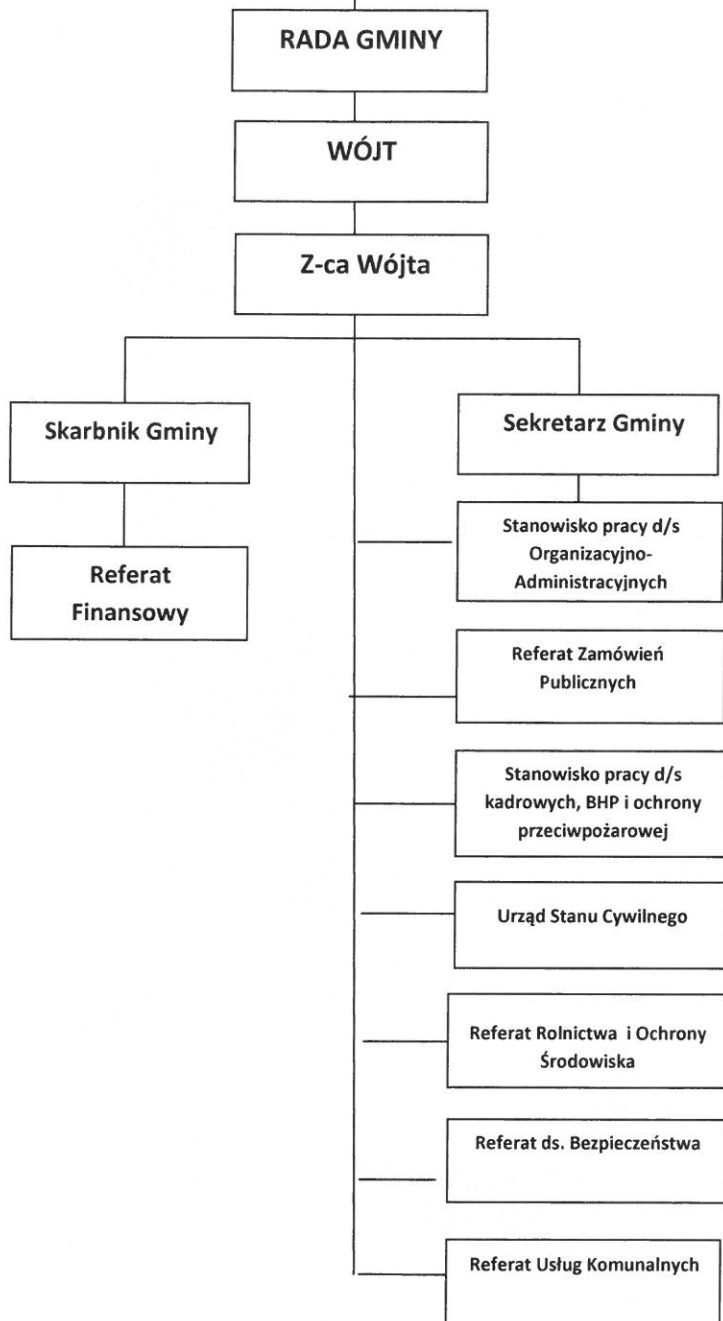

Gminne jednostki organizacyjne:

1. Gminna Biblioteka Publiczna w Klwowie;
2. Gminny Ośrodek Pomocy Społecznej w Klwowie;
3. Zespół Szkół Samorządowych w Klwowie;
4. Szkoła Podstawowa w Kłudnie;
5. Samodzielny Publiczny Zakład Opieki Zdrowotnej w Klwowie.

1.3 Organizacje pozarządowe działające na terenie gminy, w tym w zakresie:

a) rozwoju kulturalno – oświatowego mieszkańców:

1. STOWARZYSZENIE – „WSPÓLNE MARZENIA”
2. „STOWARZYSZENIE OŚWIATOWE GMINY KLWÓW”
3. „GOSPOSIE” Z PRZYSTAŁOWIC DUŻYCH
4. „PLANETA KOBIET” Z KADZI
5. „DRAŻNIANKI” Z DRAŻNA
6. KOŁO GOSPODYŃ WIEJSKICH „KLWOWIACY” w Klwowie
7. KOŁO GOSPODYŃ WIEJSKICH W ULOWIE „ULOWIANKI”
8. KOŁO GOSPODYŃ WIEJSKICH „KGW’ W PODCZASZEJ WOLI
9. KOŁO GOSPODYŃ WIEJSKICH W PRZYSTAŁOWICACH DUŻYCH-KOLONII
10. KOŁO GOSPODYŃ WIEJSKICH W PRZYSTAŁOWICACH DUŻYCH
11. „ BABSKA RZECZPOSPOLITA KLWÓW” Z KLWOWA
12. STOWARZYSZENIE KOBIET AKTYWNYCH „NA PLUS” Z ULOWA
13. KOŁO GOSPODYŃ WIEJSKICH „Kłudnianki” z Kłudna

b) bezpieczeństwa mieszkańców:

1. OSP Klwów
2. OSP Przystałowice Duże
3. OSP Sady Kolonia
4. OSP Sulgostów
5. OSP Ulów

c) rozwoju kultury fizycznej i sportu:

- GKS „ZORZA”.

Przyznane dotacje w otwartym konkursie ofert na realizację zadań publicznych:

Lp.	Nazwa zadania	Nazwa podmiotu realizującego zadania	Kwota przyznanej dotacji
Realizacja zadań z zakresu sportu i kultury fizycznej – upowszechnienie kultury fizycznej i sportu oraz Przeciwdziałanie uzależnieniom i patologiom społecznym – powierzenie i wsparcie zadania			
1	Realizacja zadania w zakresie Przeciwdziałania uzależnieniom i patologiom społecznym. Tytuł zadania: „Organizowanie czasu wolnego podczas wakacji dla dzieci i młodzieży w formach stacjonarnych i wyjazdowych, działalność profilaktyczna, edukacyjna w zakresie zdrowia i jego ochrony, promocja zdrowego stylu życia i akcentowanie znaczenia zachowań zdrowotnych”	Stowarzyszenie „Wspólne Marzenia”	40 000,00
Razem:			40 000,00

1. SYTUACJA FINANSOWA GMINY

1.1 Wysokość budżetu

DOCHODY I WYDATKI

Wykonanie planu dochodów wg stanu na 31.XII.2023	Wykonanie planu wydatków wg stanu na 31.XII.2023	Nadwyżka/ Deficyt
21 851 608,47 zł.	20 707 072,12 zł	+ 1 144 536,35zł

1.2 Obciążenia budżetu

Na dzień 31.12.2023 r. Gmina nie posiadała zobowiązań wymagalnych, natomiast zobowiązania z tytułu zaciągniętych pożyczek i kredytów stanowiły kwotę 1 276 000,00zł co stanowi 4,1 % planowanych dochodów ogółem.

Zobowiązania finansowe Gminy Klwów na dzień 31 grudnia 2023 r. na podstawie bilansu za 2023r. wyniosły ogółem - 871 077,47 zł i przedstawiały się następująco:

A) zobowiązania krótkoterminowe:

- 1) – zobowiązania z tytułu dostaw i usług - 133 271,36 zł
- 2) – zobowiązania wobec budżetów - 19 095,19 zł
- 3) – zobowiązania z tytułu ubezpieczeń i innych świadczeń - 78 117,79 zł (ZUS) – ustawowy termin płatności do 5 dnia następnego miesiąca
- 4) – zobowiązania z tytułu wynagrodzeń – 410 591,20 (13 – dodatkowe wynagrodzenie za 2023 r.) – ustawowy termin płatności do 31.03.2023 r.
- 5) – pozostałe zobowiązania - 1 417,98 zł
- 6) – sumy obce/ depozyty – 205 143,43 zł
- 7) – ZFŚS - 23 440,52 zł

B) rozliczenia międzyokresowe – 84 342,28 zł

1.3. Zaległości podatkowe podatników

Zaległości podatkowe posiadają następujący podatnicy:

1) osoby fizyczne: na kwotę 83 226,61 zł w tym z tytułu :

- podatek od nieruchomości - 40 490,19 zł
- podatek rolny – 15 326,74 zł
- podatek leśny – 26 728,18 zł
- podatek od środków transportowych - 681,50 zł

2) osoby prawne: na kwotę ogółem 36,00 zł w tym z tytułu:

- podatek od nieruchomości – 0,00 zł
- podatek rolny – 0,00 zł
- podatek leśny – 36,00 zł
- podatek od środków transportowych - 0,00 zł

3) koszty egzekucyjne na kwotę ogółem – 1 138,80 zł w tym:

- osoby fizyczne: 1 138,80 zł
- osoby prawne: 0,00 zł

2. STAN REALIZACJI INWESTYCJI

2.1 Wydatki inwestycyjne

L.p.	Nazwa zadania	Źródła finansowania			Stan realizacji
		Kwota wydatków inwestycyjnych ogółem (PLN)	Środki własne gminy (PLN)	Dofinansowanie (PLN)	
1	2022 Zakup koparko ładowarki	279 210,04	279 210,04	0,00	Zrealizowano
2	2023 Budowa sieci kanalizacji sanitarnej Klwów-Głuszyna	8 739,00	8 739,00	0,00	W trakcie realizacji
3	2023 Rozbudowa sieci wodociągowej na terenie Gminy Klwów/w m. Klwów, Głuszyna i Kłudno/	150 000,00	73 000,00	77 000,00	W trakcie realizacji
4	2023 Zakup ciągnika na potrzeby usług Komunalnych	160 000,00	160 000,00	0,00	Zrealizowano
5	2023 Poprawa infrastruktury drogowej na terenie Gminy Klwów	2 464 353,73	239 390,12	2 224 963,61	Zrealizowano
6	2023 Przebudowa drogi gminnej w miejscowości Sulgostów I i II etap.	469 337,87	226 673,94	242 663,93	Zrealizowano
7	2023 Zakup gruntu pod przyszłe inwestycje	428 000,00	428 000,00	0,00	Zrealizowano
8	2022 Zakup mieszkania na potrzeby socjalnej Gminy Klwów	199 999,00	199 999,00	0,00	Zrealizowano
9	2023 Zmiany w planie zagospodarowania przestrzennego Gminy Klwów	59 640,00	59 640,00	0,00	W trakcie realizacji
10	2023 Przebudowa klatki schodowej i pozostałych pomieszczeń wraz ze stolarką drzwiową w budynku UG Klwów	80 000,00	80 000,00	0,00	Zrealizowano
11	2023 Dostawa i montaż platformy dla osób niepełnosprawnych	156 210,00	139 792,88	16 417,12	Zrealizowano
12	2023 Montaż urządzeń klimatyzacyjnych w budynku UG Klwów	57 353,52	57 353,52	0,00	Zrealizowano
13	2023- Dotacja na zakup sprzętu transportowego dla KPP w Przysusze	20 000,00	20 000,00	0,00	Zrealizowano
14	2023- Dotacja na zakup sprzętu transportowego dla KPP w Przysusze	400,00	400,00	0,00	Zrealizowano
15	2023 Modernizacja budynku OSP Ulów	46 954,00	46 954,00	0,00	Zrealizowano
16	2023 Wykonanie placu manewrowego przy OSP Ulów	47 256,60	47 256,60	0,00	Zrealizowano
17	2023 Zakup i montaż pieca co w budynku PSP Kłudno	37 000,00	37 000,00	0,00	Zrealizowano
18	2023 Dotacja SPZOZ Nowe Miasto N/Pilicą na inwestycje	10 000,00	10 000,00	0,00	Zrealizowano
19	2023 Modernizacja oświetlenia ulicznego na terenie gminy Klwów	338 130,00	338 130,00	0,00	W trakcie realizacji
21	2023 Budowa Hali Sportowej przy PSP w Kłudnie	1230,00	1 230,00	0,00	W trakcie realizacji
RAZEM		5 013 813,76	2 452 769,10	2 561 044,66	

2.2. Poziom wydatków inwestycyjnych i ich udział w wydatkach budżetu gminy

Poziom wydatków inwestycyjnych i ich udział w całkowitych wydatkach budżetowych gminy Klwów przedstawia się następująco:

Wydatki ogółem	Wydatki inwestycyjne	Udział inwestycji w wydatkach budżetowych
22 707 072,12zł	5 013 813,76zł	22,08 %

Proporce inwestycji do całkowitych wydatków budżetowych oraz struktura wydatków inwestycyjnych zostały zaprezentowane w formie graficznej:

Wydatki budżetowe ogółem a wydatki inwestycyjne w gminie (w %)

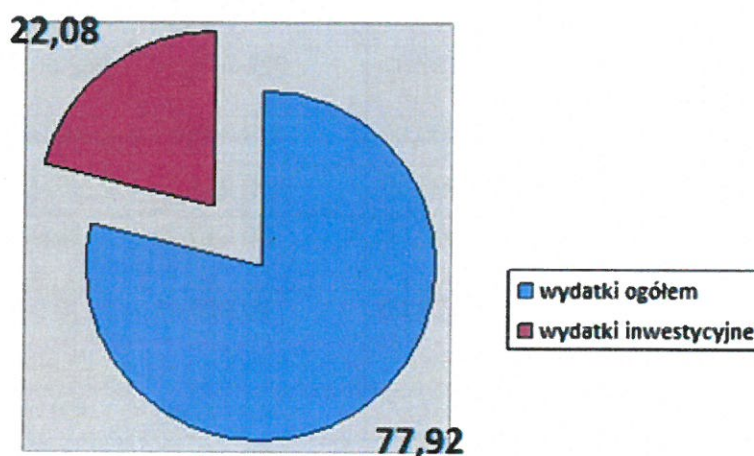

3. INFRASTRUKTURA TECHNICZNA I ZAGOSPODAROWANIE PRZESTRZENNE

3.1. Infrastruktura techniczna

Komunikacja drogowa oparta jest na:

1. 1 droga krajowa o łącznej długości 6,545 km
2. 2 drogach wojewódzkich o łącznej długości 11,268 km
3. drogi powiatowe o łącznej długości 41,750 km
4. drogi gminne o łącznej długości 75,058 km, z czego ok.36 km posiada nawierzchnię asfaltową, a ok. 5 km utwardzone inną nawierzchnią np. kruszywo.

Gmina zwodociągowana jest w 100 %, a miejscowość Klwów jest skanalizowana w 90%.

3.2. Zagospodarowanie przestrzenne

Cały obszar gminy Klwów objęty jest miejscowym planem zagospodarowania przestrzennego. Trwają prace nad zmianą Miejscowego planu zagospodarowania przestrzennego Gminy Klwów.

4. GOSPODARKA ODPADAMI I OCHRONA ŚRODOWISKA

4.1. Gospodarowanie odpadami

Rada Gminy Klwów uchwałą Nr XXV/187/2021 z dnia 15 listopada 2021 r. zatwierdziła opłatę za gospodarowanie odpadami, która jest naliczana od: ilości osób zamieszkujących daną nieruchomość oraz stawki opłaty i obowiązuje od 1 stycznia 2022 r. Stawka opłaty od jednej osoby wynosi 18 zł, jeżeli odpady są zbierane i odbierane w sposób selektywny oraz 36,00 zł jeżeli odpady są zbierane i odbierane w sposób nieselektywny. Zwalnia się w części opłaty za gospodarowanie odpadami komunalnymi w wysokości 2,00 zł właścicieli nieruchomości zabudowanych budynkami jednorodzinnymi kompostujących bioodpady stanowiące odpady komunalne.

W przypadku domku letniskowego lub innej nieruchomości wykorzystywanej na cele rekreacyjno – wypoczynkowe roczna ryczałtowa stawka opłaty wynosi 156,00 zł, jeżeli odpady są zbierane i odbierane w sposób selektywny oraz 312,00 zł - jeżeli odpady nie są zbierane i odbierane w sposób selektywny.

Odbiór odpadów odbywał się zgodnie z harmonogramem: odpady komunalne w miesiącach I,II,III, XI,XII raz w miesiącu, a w miesiącach od kwietnia 2023 do października 2023 - dwa razy w miesiącu. Odpady segregowane odbierane raz w miesiącu, odpady wielogabarytowe – w miesiącach III i X 2023 r., elektroodpady w miesiącach III i XII 2023 roku, popiół w miesiącach IV i XI 2023 roku.

4.2. Zadania z zakresu ochrony środowiska

Gmina Klwów kładzie nacisk na działania edukacyjne w zakresie ochrony Środowiska. Corocznie przeprowadza się akcję sprzątania świata realizowaną przez placówki oświatowe z terenu naszej gminy. Ponadto przeprowadzono szkolenia dla dzieci i młodzieży w zakresie segregacji odpadów.

W budżecie Gminy Klwów corocznie zabezpiecza się kwotę 30 500,00 zł na realizację zadań z zakresu przeciwdziałania bezdomności zwierząt oraz opieki weterynaryjnej nad zwierzętami uczestniczącymi w wypadkach drogowych.

W 2023 roku w ramach w/w programu zrealizowano następujące działania polegające na:

- wyłapywaniu zwierząt z terenu Gminy Klwów i przewiezieniu ich do schroniska dla zwierząt mieszczącego się w Suchedniowie, odławianiu bezpańskich zwierząt oraz przetrzymywaniu bezpańskich zwierząt w schronisku
- utylizację padłych zwierząt przez Przedsiębiorstwo „JASTA” z siedzibą w Piotrkowie Trybunalskim;
- całodobową opiekę weterynaryjną dla zwierząt poszkodowanych w zdarzeniach drogowych przez Gabinet Weterynaryjny w Potworowie;
- świadczeniu usług w zakresie sterylizacji i kastracji zwierząt przez Gabinet Weterynaryjny w Przysusze - lek. wet.Kamil Woźniak.

Gmina Klwów zapewnia dofinansowanie właścicielom psów i kotów w wysokości 50% kosztów zabiegów sterylizacji lub kastracji zwierząt. W 2023 roku zostały przeprowadzone 22 kastracje.

Poza tym w ramach Programu zakupiono karmę dla bezpańskich kotów znajdujących się na terenie Gminy Klwów.

Gmina Klwów na mocy Porozumienia zawartego w lipcu 2019 roku z Wojewódzkim Funduszem Ochrony Środowiska i Gospodarki Wodnej w Warszawie uruchomiła punkt konsultacyjny Programu „Czyste Powietrze”. Gmina jest zaangażowana w obsługę wnioskodawców programu poprzez włączenie się w proces przyjmowania i weryfikacji wniosków o dofinansowanie. Każdy mieszkaniec naszej gminy może skorzystać z fachowej pomocy pracowników merytorycznie odpowiedzialnych za realizację w/w Programu na terenie gminy Klwów.

Do zadań pracowników należy m.in.: udzielanie mieszkańcom informacji o programie przez przeszkolonego przez WFOŚiGW pracownika oraz wsparcie w zakresie przygotowywania wniosku i rozliczania przyznanego dofinansowania, a także przekazanie do WFOŚiGW wniosku złożonego w gminie. Ponadto w Urzędzie Gminy w 2023 r. odbyły się 5 zorganizowanych spotkań informacyjnych o zasadach programu i zostały przekazywane materiały oraz ulotki informacyjno-promocyjne o Programie.

W ramach obsługi punktu konsultacyjnego pn. „Czyste Powietrze” za pośrednictwem Urzędu Gminy zostało złożonych 37 wniosków o dofinansowanie w 2023 r.

5. GMINNA KOMISJA ROZWIĄZYWANIA PROBLEMÓW ALKOHOLOWYCH

Gminna Komisja Rozwiązywania Problemów Alkoholowych realizuje zadania wynikające z Gminnego Programu Profilaktyki i Rozwiązywania Problemów Alkoholowych oraz Przeciwdziałania Narkomanii w Gminie Klwów oraz Gminnego Programu Przeciwdziałania Przemocy w Rodzinie oraz Ochrony Ofiar Przemocy w Rodzinie dla Gminy Klwów przyjętych uchwałami Rady Gminy Klwów.

Środki finansowe uzyskane przez gminę z tytułu rocznych opłat za korzystanie z zezwoleń na sprzedaż napojów alkoholowych w 2023 roku stanowiły kwotę **35 332,67 zł**.

Wysokość środków finansowych wykorzystanych na realizację Gminnego Programu Profilaktyki i Rozwiązywania Problemów Alkoholowych w 2023 roku wyniosła **47 290,00 zł**.

Wysokość środków finansowych wykorzystanych na realizację Gminnego Programu Przeciwdziałania Narkomanii w 2023 r. wynosiła **3 813,42 zł**.

Łączna kwota na realizację w/w Programów – 51 103,42 zł

Ze środków Gminnej Komisji Rozwiązywania Problemów Alkoholowych zostały sfinansowane:

- wynagrodzenia dla członków gminnej komisji za udział w posiedzeniach – **3 210,00 zł**.
- prezentacja spektakli profilaktycznych dotyczących problemów uzależnień od alkoholu i narkotyków realizowana w szkołach oraz zakup materiałów i wyposażenia – **4 080,00 zł (alkohol), 3 813,42 zł (narkomania)**
- dofinansowanie kolonii letnich dla dzieci – **40 000,00 zł**

Gminna Komisja Rozwiązywania Problemów Alkoholowych w Klwowie współpracuje z Gminnym Ośrodkiem Pomocy Społecznej w Klwowie, Policją, Prokuraturą, Ośrodkiem Zdrowia i szkołami na terenie gminy oraz innymi organizacjami niezbędnymi do realizacji zadań.

6. PODSUMOWANIE DZIAŁALNOŚCI GMINNYCH JEDNOSTEK ORGANIZACYJNYCH

6.1. Gminna Biblioteka Publiczna w Klwowie

CZYTELNICY (UŻYTKOWNICY AKTYWNI
WYPOŻYCZAJĄCY) WEDŁUG WIEKU

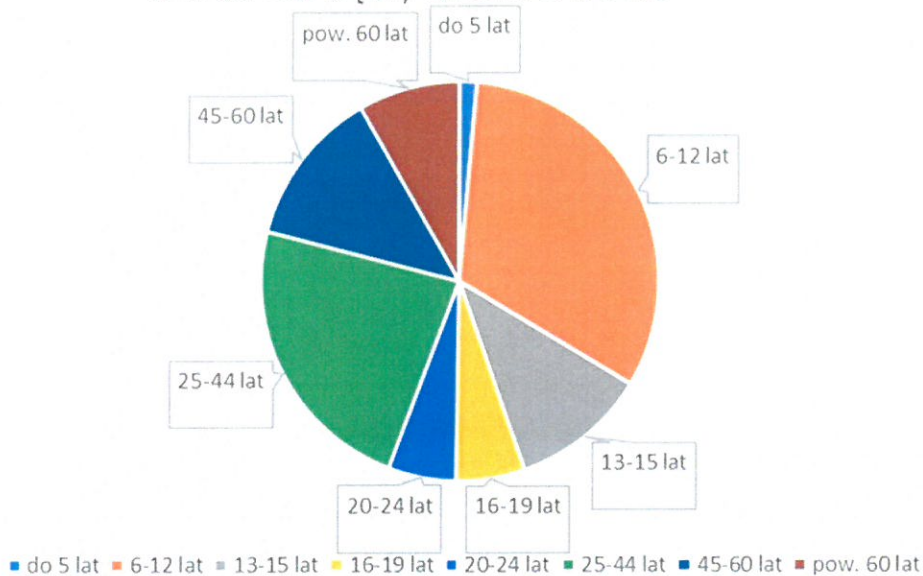

ZAKUP NOWOŚCI WYDAWNICZYCH
W 2023 R.
W PODZIALE NA ŹRÓDŁA
FINASOWANIA

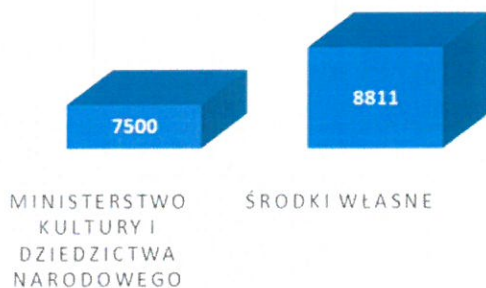

Wypożyczenia zbiorów według działów

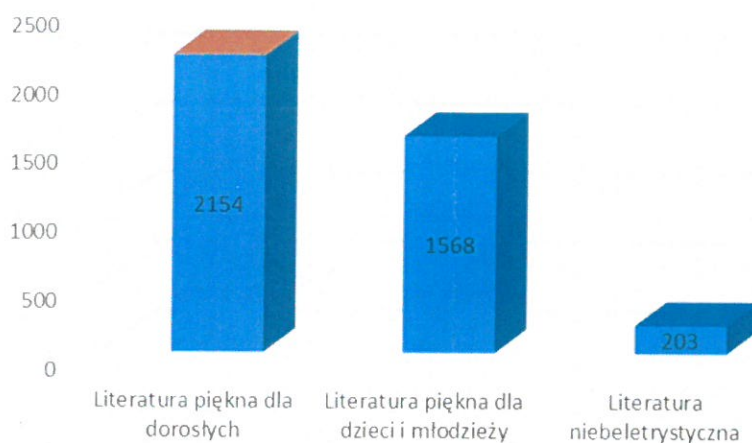

Struktura przybytków (w woluminach) w 2023 roku

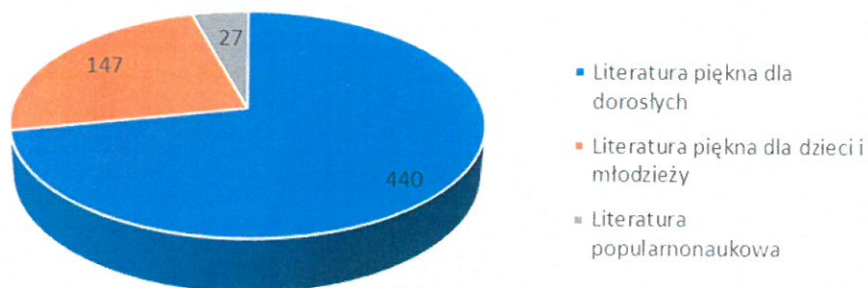

Czytelnicy (użytkownicy aktywnie wypożyczający) według zajęcia

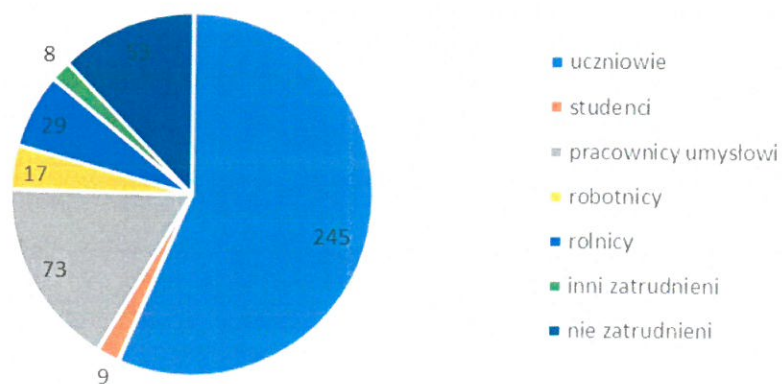

Biblioteka po raz kolejny wzięła udział w projekcie „Mała książka – wielki człowiek” realizowanym przez Instytut Książki w ramach ogólnopolskiej kampanii promującej czytelnictwo. Głównym założeniem projektu było rozbudzenie zainteresowań czytelniczych wśród najmłodszych i pozyskanie przez biblioteki nowych czytelników. Najmłodszy czytelnicy zapisali się do biblioteki i otrzymali Wyprawkę Czytelniczą na dobry czytelniczy start. W Wyprawce dzieci znalazły wyjątkową książkę „Pierwsze czytanki dla...”, dostosowaną pod względem formy i treści do potrzeb przedszkolaka i spełniającą najwyższe standardy w projektowaniu pięknych i mądrych książek dla najmłodszych, a także Kartę Małego Czytelnika. Za każdą wizytę w bibliotece, zakończoną wypożyczeniem minimum jednej książki z księgozbioru dziecięcego, Mały Czytelnik otrzymał naklejkę, a po zebraniu dziesięciu został uhonorowany imiennym dyplomem potwierdzającym jego czytelnicze zainteresowania.

Zorganizowano konkurs „Stroik Wielkanocny” którego celem było rozwijanie wyobraźni oraz pobudzanie aktywności twórczej dzieci młodzieży, kultywowanie tradycji Świąt Wielkanocnych;

W ramach współpracy ze Szkołą Podstawową w Klwowie odbyły się lekcje biblioteczne dla najmłodszych klas.

6.2. Gminny Ośrodek Pomocy Społecznej w Klwowie

Poniżej przedstawiono wydatki związane z wykonywaniem działań GOPS w Klwowie w 2023 r.:

Składki na ubezpieczenie zdrowotne opłacane za osoby pobierające niektóre świadczenia z pomocy społecznej oraz niektóre świadczenia rodzinne: plan 11 781,00 zł - wykonanie 11 203,06 zł.

Za osoby pobierające świadczenia z pomocy społecznej GOPS w Klwowie opłaca składki na ubezpieczenia zdrowotne.

Zasiłki i pomoc w naturze oraz składki na ubezpieczenia społeczne: plan 43 122,00 zł - wykonanie 31 358,17 zł.

W ramach zadań własnych wypłaciliśmy zasiłki okresowe 11 rodzinom. W 2023 roku na ten cel wydatkowaliśmy kwotę 15 980,17 zł.

Zadania własne realizujemy również poprzez wypłaty zasiłków celowych jednorazowych. Są to środki przeznaczone na zakup opału, odzieży, czy też opłaty za energię elektryczną. Z tej formy pomocy skorzystało 13 rodzin. Koszt świadczeń to 15 378,00 zł.

Zasiłki stałe: plan 128 060,00 zł - wykonanie 127 059,56 zł.

W 2023 roku wypłacono zasiłki stałe 16 osobom niepełnosprawnym nie posiadającym własnych źródeł dochodów.

Usługi opiekuńcze i specjalistyczne usługi opiekuńcze: plan 24 000,00 zł - wykonanie 10 166,73 zł.

Oprócz przedstawionych wyżej form pomocy realizujemy również usługi opiekuńcze dla jednej osoby niepełnosprawnej wymagającej pomocy osób innych w codziennych czynnościach.

Pomoc w zakresie dożywiania: plan 52 287,00 zł - wykonanie 41 491,88 zł.

Dzieciom z rodzin znajdujących się w trudnej sytuacji finansowej opłacamy posiłki w szkołach i pobyt w internatach. Z tej formy pomocy skorzystało 40 dzieci na kwotę 26 491,88 zł, 5 rodzinom wypłaciliśmy zasiłki na zakup żywności na kwotę 3 000,00 zł, a 13 osób otrzymało talony na zakup artykułów spożywczych oraz paczki żywnościowe na kwotę 12 000,00 zł.

Świadczenie wychowawcze: plan 869,00 zł - wykonanie 868,38 zł w tym:

- świadczenia wychowawcze – 0 zł,
- wydatki związane z obsługą świadczeń wychowawczych wydatkowano środki w wysokości 868,38 zł tj. zakup licencji na 2023 r. programu do świadczeń wychowawczych i materiałów biurowych.

Świadczenia rodzinne, zaliczka alimentacyjna oraz składki na ubezpieczeni emerytalne i rentowe z ubezpieczenia społecznego: plan 2 800 366,00 zł - wykonanie 2 733 588,83 zł

W 2023 roku wydatkowano:

- 2 649 902,05 zł - na wypłaty zasiłków rodzinnych, dodatków do zasiłków rodzinnych, świadczenia rodzicielskiego, świadczeń z funduszu alimentacyjnego, w tym 248 475,86 zł - wydatkowano na opłacenie składek na ubezpieczenia społeczne do KRUS-u i ZUS-u za osoby pobierające niektóre świadczenia rodzinne;
- 83 686,78 zł - wydatki związane z obsługą świadczeń rodzinnych.

Karta Dużej Rodziny: plan 960,00 zł - wykonanie 960,00 zł.

W 2023 r. wydano karty dla 6 nowych rodzin oraz 39 karty dla dorosłych opiekunów. 11 karty wydano dla nowego członka rodziny oraz dla osoby, która była już posiadaczem karty. Kwotę 960,00 zł wydano na zakup papieru i druków.

Rodziny zastępcze: plan 50 000,00 zł wykonanie 45 948,50 zł.

W 2023 r. poniesiono koszty w wysokości 45 948,50 zł z tytułu częściowego pokrycia wydatków na małoletnich umieszczonych w rodzinach zastępczych.

Składki na ubezpieczenie zdrowotne opłacane za osoby pobierające niektóre świadczenia rodzinne: plan 99 870,00 zł - wykonanie 99 649,59 zł.

Świadczenie pieniężne za zapewnienie zakwaterowania obywatelom Ukrainy przebywającym na terytorium Rzeczypospolitej Polskiej, w związku z działaniami wojennymi prowadzonymi na terytorium Ukrainy: plan – 34 528,00 zł wykonanie 34 284,83 zł.

Realizacja planu miała na celu wspieranie osób, które zapewniły zakwaterowanie oraz wyżywienie obywatelom Ukrainy przebywającym na terytorium Rzeczypospolitej Polskiej, w związku z działaniami wojennymi prowadzonymi na terytorium Ukrainy. W ramach programu takim osobą wypłaciliśmy środki w wysokości 34 080,00 zł oraz obsługa programu w wysokości 204,83 zł.

Pomoc obywatelom Ukrainy

Jednorazowe świadczenie pieniężne dla osób, które opuściły Ukrainę w związku z konfliktem zbrojnym na terytorium tego państwa oraz dożywianie dzieci w szkołach i przedszkolach.

Plan – 3 660,00 zł wykonanie 3 060,00 zł.

Ukraińscy uchodźcy, którzy przed wojną uciekli do Polski, mogli liczyć na wsparcie finansowe w postaci jednorazowego świadczenia pieniężnego w wysokości 300 zł na osobę oraz dożywianie dzieci w szkołach i przedszkolach. W ramach programu na świadczenie 300 zł wypłaciliśmy środki w wysokości 3000 zł oraz obsługa programu w wysokości 60,00 zł.

W 2023 roku Gminny Ośrodek Pomocy Społecznej w Klwowie przystąpił do realizacji programu „Opieka wytchnieniowa” - edycja 2023.

Program był realizowany w dwóch formach tj. świadczenia usługi Opieki Wytchnieniowej w ramach pobytu dziennego, oraz pobytu całodobowego. Program skierowany jest do członków rodzin lub opiekunów sprawujących bezpośrednią opiekę nad osobami niepełnosprawnymi.

Opieką w ramach tego Programu objęto 11 dzieci posiadających orzeczenie o niepełnosprawności oraz ich opiekunów, oraz 15 osób dorosłych ze znacznym stopniem niepełnosprawności.

Na ten cel otrzymano środki z Funduszu Solidarnościowego przekazane przez Wojewodę Mazowieckiego w kwocie 470 676,96 zł.

W 2023 roku Gminny Ośrodek Pomocy Społecznej w Klwowie przystąpił do realizacji programu „Asystent Osobisty Osoby Niepełnosprawnej” - edycja 2023.

Program adresowany był do osób niepełnosprawnych posiadających orzeczenie o znacznym lub umiarkowanym stopniu niepełnosprawności. Celem programu jest m.in. ograniczenie skutków niepełnosprawności oraz stymulowanie osoby niepełnosprawnej do podejmowania aktywności społecznej.

Programem zostało objęte 26 osób niepełnosprawnych.

Realizację Programu w pełni pokryły środki finansowe z Funduszu Solidarnościowego w kwocie 525 616,86 zł.

6.3. Zespół Szkół Samorządowych w Klwowie

W roku **2022/2023** w szkole podstawowej uczyło się 184 uczniów w klasach I – VIII i 22 przedszkolaków w oddziale przedszkolnym, łącznie – 206. Zatrudnionych było łącznie 24 nauczycieli, w tym 7 osób pracujących również w Szkole Podstawowej w Kłudnie. 19 nauczycieli było zatrudnionych w pełnym wymiarze czasu pracy, pozostałych 5 – w niepełnym. Wymiar etatów wg. SIO to 21,79. Zatrudnionych było również średnio 9 pracowników obsługi, w tym 1 sezonowo i 2 oddelegowanych do pracy w budynku na ul. Sportowej 2.

W roku 2022/2023 wszyscy uczniowie SP w ZSS w Klwowie uzyskali promocję do klas programowo wyższych, wszyscy uczniowie klasy najwyższej ukończyli szkołę. Średni wynik klasyfikacji końcowej w szkole to: 4,19. W szkole prowadzone były zajęcia dodatkowe wynikające z arkusza organizacji, w tym: zajęcia dydaktyczno – wyrównawcze i zajęcia rozwijające, uczące kreatywności, z wykorzystaniem metod aktywizujących, zajęcia sportowe i rozwijające zainteresowania, rewalidacja, zajęcia korekcyjno – kompensacyjne i terapeutyczne. Ponadto realizowane były zajęcia dodatkowe, finansowane z budżetu państwa takie jak: zajęcia sportowe w ramach programu WFzAWF – aktywny powrót do szkół po pandemii, oraz do grudnia 2022r – dodatkowe zajęcia specjalistyczne (logopedyczne i zajęcia rozwijające kompetencje emocjonalno-społeczne)

Szkoła oferuje uczniom wiele działań pozadydaktycznych, wspierających wszechstronny rozwój i kształtujących poczucie przynależności do społeczności szkolnej, lokalnej i szerszej narodowej, europejskiej m.in.:

PROGRAMY RZĄDOWY:

1. Program dla szkół – mleko i owoce w szkole.
2. Laboratoria Przyszłości.
3. Kulturalna szkoła na Mazowszu.

PROGRAMY PROFILAKTYCZNO - EDUKACYJNE:

1. Apteczka pierwszej pomocy emocjonalnej – program rekomendowany (30 godz.) realizowany przez cały rok w klasie IV.
2. Unplugged w kl. VII.
3. Trzymaj formę.
4. Znajdź właściwe rozwiązanie,
5. Nie pal przy mnie proszę!,
6. Czyste powietrze wokół nas,
7. Bieg po zdrowie,
8. Akademia dojrzewania.
9. Żyj smacznie i zdrowo.
10. Kleszcz mały czy duży, nic dobrego nie wróży.
11. Gotuj się na zmiany.
12. #Żyj dobrze.
13. Akademia Bezpiecznego Puchatka.

14. Skąd się biorą produkty ekologiczne.
15. Aktywny dziś dla zdrowia w przyszłości – program WFzAWF.
16. Jesteś widoczny, jesteś bezpieczny- program realizowany przez WORD w Radomiu.

SPEKTAKLE, WARSZTATY PROFILAKTYCZNE I EDUKACYJNE DLA UCZNIÓW:

1. Poczuj chemię do fizyki,
2. Skarby mórz i oceanów
3. Spotkanie z Pawłem Skórą – mistrzem świata w Freestyle football.
4. Profilaktyka zachowań agresywnych i przemocowych.
5. Komunikacja, wyznaczanie celów, konstruktywne rozwiązywanie konfliktów.
6. Koncert zespołu Piramidy – 2022 – Rok romantyków.
7. Koncert w wykonaniu uczniów Szkoły Muzycznej im. Oskara Kolberga w Ruskowicach.

PRELEKCJE DLA RODZICÓW:

1. Pojęcie dojrzałości i gotowości do podjęcia nauki szkolnej.
2. Profilaktyka zachowań agresywnych i przemocowych. Komunikacja, wyznaczanie celów, konstruktywne rozwiązywanie konfliktów.
3. Cykl spotkań warsztatowych dla rodziców w ramach programu „Szkoła dla rodziców i wychowawców” realizowanego w szkole przez pracowników Poradni Psychologicznej – Pedagogicznej w Przysusze.

SPOTKANIA EDUKACYJNE Z PRACOWNIKAMI KOMENDY POWIATOWEJ POLICJI W PRZYSUSZE, Z PRACOWNIKAMI PAŃSTWOWEJ STRAŻY POŻARNEJ W PRZYSUSZE I DRUHAMI OSP W KLWOWIE LUB PRACOWNIKAMI PAŃSTWOWEJ STACJI SANITARNO-EPIDEMIOLOGICZNEJ W PRZYSUSZE:

1. Zachowanie bezpieczeństwa w drodze do i ze szkoły.
2. Jak bezpiecznie spędzić ferie.
3. Odpowiedzialność prawna nieletnich.
4. Jak bezpiecznie spędzić wakacje.
5. Znaczenie znajomości zasad ewakuacji w sytuacji zagrożenia.

KAMPANIE, AKCJE SPOŁECZNE:

1. Sprzątanie Świata.
2. Świąteczko dla zmarłych.
3. Zbiórka plastikowych nakrętek.
4. Tydzień Życzliwości i Pozdrowień.
5. Europejski dzień zdrowego jedzenia i gotowania.
6. Bądźmy poszukiwaczami autorytetu.
7. Bądź kumplem nie dokuczaj.
8. Poznaj Swoje Moce.
9. Kolorowe śniadanie.
10. Magiczne słowa dają moc.
11. Działaj z Impetem.
12. Narodowe czytanie.
13. Przerwa na czytanie.
14. Ogólnopolski Dzień Głośnego Czytania.
15. Góra grosza.
16. BohaterOn – włącz historię!
17. Akcja charytatywna - zbiórka rzeczy na świetlicę oddziału dziecięcego Radomskiego Szpitala Specjalistycznego.
18. Międzynarodowy Dzień Praw Dziecka.

19. Dzień bez plecaka.
20. Uważaj z ogniem.
21. Żonkile – projekt edukacyjny przypominający o Powstaniu w Getcie Warszawskim.

KONKURSY

Ogółem w roku szkolnym 2022/2023 przeprowadzono 25 różnych konkursów w tym 10 z wiedzy (4 na etapie pozaszkolnym) i 15 artystycznych (3 na etapie pozaszkolnym). Organizowane były również konkursy szkolne w ramach współpracy z instytucjami zewnętrznymi i indywidualnymi osobami. (m.in. fundowanie nagród).

1. Konkursy organizowane przez Szkolny Klub Europejski – współpraca z Przedstawicielstwem Komisji Europejskiej w Polsce. (fundator nagród - leśnik p. Ryszard Będkowski)
2. Konkursy językowe - współpraca z wydawnictwem Macmillan Polska oraz Oxford University Press.

UDZIAŁ W KONKURSACH:

OGÓLNOPOLSKICH, WOJEWÓDZKICH, REJONOWYCH, POWIATOWYCH:

1. Międzynarodowy Konkurs Informatyczny Bóbr – Benjamin (kl. I – III) - 2 laureatów i 2 wyróżnienia.
2. Konkurs matematyczny „Olimpus”.
3. Turniej bezpieczeństwa w ruchu drogowym.
4. Turniej wiedzy pożarniczej.
5. Konkurs organizowany przez Starostwo powiatowe w Przysusze Najpiękniejsza ozdoba choinkowa – 2 wyróżnienia.
6. Konkurs organizowany przez Starostwo powiatowe w Przysusze Najpiękniejsza pisanka – 2 wyróżnienia.
7. Bezpiecznie na wsi mamy, niebezpiecznych substancji unikamy - konkurs KRUS. – III miejsce.

ZAWODY SPORTOWE:

ORGANIZACJA:

1. „10 najlepszych Sportowców Szkoły”.

UDZIAŁ I OSIĄGNIĘCIA SPORTOWE:

Etap powiatowy

1. Mazowieckie Igrzyska Młodzieży piłki koszykowej dziewcząt - I miejsce.
2. Mazowieckie Igrzyska Młodzieży mini piłki koszykowej dziewcząt- I miejsce.
3. Mazowieckie Igrzyska Młodzieży – biegi przełajowe –II miejsce (2 uczniów), III miejsce (2 uczniów).
4. Mazowieckie Igrzyska Młodzieży – piłka nożna – II miejsce.
5. Turniej „Z Podwórka na Stadion o Puchar Tymbarku” U- 8 chłopcy – I miejsce, U-10 chłopcy - II miejsce, U-12 chłopcy - III miejsce.

Etap międzypowiatowy

1. Mazowieckie Igrzyska Młodzieży piłki koszykowej dziewcząt - II miejsce.
2. Mazowieckie Igrzyska Młodzieży mini piłki koszykowej dziewcząt- I miejsce.

Etap wojewódzki

1. Mazowieckie Igrzyska Młodzieży mini piłki koszykowej dziewcząt- II miejsce.
2. Mazowieckie Igrzyska Młodzieży piłki koszykowej dziewcząt- III miejsce.

KULTYWOWANIE TRADYCJI - ORGANIZACJA WYDARZEŃ, UROCZYSTOŚCI:

1. Dzień Patrona Szkoły.
2. Święto Niepodległości.
3. Konstytucja 3 Maja.
4. Święto Pluszowego Misia.

5. Międzynarodowy Dzień bez Przemocy.
6. Międzynarodowy Dzień Telefonów Zaufania dla Dzieci.
7. Światowy Dzień Pierwszej Pomocy.
8. Dzień Chłopaka.
9. Święto pieczonego Ziemniaka.
10. Światowy Dzień Uśmiechu.
11. Światowy Dzień Tabliczki Mnożenia.
12. Dzień Nauczyciela.
13. Jasełka Bożonarodzeniowe.
14. Dzień Babci i Dziadka.
15. Dzień Bezpiecznego Internetu.
16. Walentynki.
17. Dzień Kobiet.
18. Dzień wiosny.
19. Światowy Dzień Wody.
20. Światowy Dzień Ziemi.
21. Światowy Dzień Zdrowia.
22. Dzień Głośnego Czytania.
23. Dzień Strażaka.
24. Maraton gier planszowych.
25. Dzień Dobrej Oceny.
26. Ekologiczny piknik rodzinny - „Z ekologią na Ty” ze wsparciem pozyskanym przez szkołę z WFOŚiGW w Warszawie w kwocie 30 000,00zł.

6.4. Publiczna Szkoła Podstawowa w Kłudnie

1. Informacje ogólne o szkole:

- 1) Liczba uczniów: 58+28 w oddziale przedszkolnym
- 2) Liczba oddziałów: 8+1
- 3) Liczba nauczycieli: 19, w tym:
 - 12 pełne etaty,
 - 2 niepełne etaty,
 - 6 nauczycieli SP w Klwowie uzupełnia etat
- 4) Stopnie awansu zawodowego:
 - liczba nauczycieli mianowanych: 4
 - liczba nauczycieli dyplomowanych: 12
 - liczba nauczycieli bez stopnia awansu zawodowego: 3

W szkole uczy się 7 uczniów z orzeczeniem poradni psychologiczno- pedagogicznej, w tym;

- 1 uczeń z niepełnosprawnością umysłową w stopniu lekkim
- 1 uczeń zagrożony niedostosowaniem społecznym
- 5 uczniów z autyzmem

Z uczniami prowadzone są zajęcia rewalidacyjne w wymiarze 2 godzin tygodniowo.

Do szkoły uczęszczało dwoje uczniów z Ukrainy:

- w klasie VIII – 1 uczennica

- w klasie V – 1 uczeń

W szkole dla wszystkich uczniów były prowadzone zajęcia z pomocy psychologiczno – pedagogicznej, w tym zajęcia dydaktyczno – wyrównawcze oraz zajęcia rozwijające zainteresowania uczniów.

Wyniki promocji za ubiegły rok

W roku szkolnym 2022/2023 wszyscy uczniowie uzyskali promocje do klas programowo wyższych, wszyscy uczniowie klasy VIII ukończyli szkołę. Średnia poszczególnych klas przedstawia się następująco:

kl. IV – 4,53

kl. V – 4,71

kl. VI – 4,33

kl. VII – 4,46

kl. VIII – 4,22

UDZIAŁ UCZNIÓW W PROGRAMACH, PROJEKTACH I AKCJACH REALIZOWANYCH W SZKOLE

PROGRAMY RZĄDOWE:

1. Program dla szkół – mleko i owoce w szkole
2. zorganizowanie wycieczek dla uczniów w ramach programu MEiN „Poznaj Polskę”

KONKURSY MSCDN:

Uczniowie brali udział w konkursach kuratorskich organizowanych przez MSCDN w Radomiu z następujących przedmiotów:

- 1) język polski,
- 2) język angielski,
- 3) matematyka,
- 4) fizyka,
- 5) chemia,
- 6) geografia,
- 7) historia
- 8) WOS.

INNE KONKURSY:

Konkurs „Wiedzy o Mazowszu” - udział w etapie rejonowym,

XXIII powiatowe eliminacje Ogólnopolskiego Turnieju Wiedzy Pożarniczej „Młodzież Zapobiega Pożarom”

– I miejsce w etapie powiatowym

Szkolny Konkurs Ekologiczny na Dzień Ziemi

Konkursy plastyczne:

- 1) Konkurs „Najpiękniejsza ozdoba choinkowa” organizowany przez Starostwo Powiatowe w Przysusze – II miejsce w 2 kategorii wiekowej i wyróżnienie,
- 2) konkurs na „Najpiękniejszą pisanekę” organizowany przez Starostwo Powiatowe w Przysusze – 2 wyróżnienia
- 3) udział w XII Ogólnopolskim Konkursie Plastycznym dla Dzieci - uczniów szkół podstawowych, pod hasłem: „Bezpiecznie na wsi mamy, bo ryzyko upadków znamy”. (konkurs pod patronatem KRUS-u),

Konkursy matematyczne:

- 1) Konkurs z tabliczki mnożenia (IX Światowy Dzień Tabliczki Mnożenia),
- 2) Konkurs „Matematyczny Lapbook”,
- 3) „Matematyka kołem się toczy a liczba PI nas nie zaskoczy”.

Konkursy recytatorskie:

- 1) Mały Konkurs Recytatorski
- 2) Konkurs Recytatorski „Warszawska Syrenka”.

Ogólnopolski Konkurs historyczny „KRAĞ”

UDZIAŁ W PROJEKTACH I AKCJACH EDUKACYJNYCH I SPOŁECZNYCH:

- 1) Ogólnopolski Projekt Edukacyjny (Nie)zwykła matematyka
- 2) „Matematyka po prostu”
- 3) XI Światowy Dzień Tabliczki Mnożenia
- 4) Akademia Bezpiecznego Puchatka
- 5) Trzymaj Formę
- 6) pokaz historyczny
- 7) pokaz „Poczuj chemię do fizyki”
- 8) warsztaty w planetarium mobilnym
- 9) Międzynarodowy Dzień Klocków Lego
- 10) Międzynarodowy Dzień Puzzli
- 11) Dzień Pluszowego Misia
- 12) „Świąteczko dla zmarłych” – zapalenie zniczy, złożenie wiązanek na grobach
- 13) Dzień Życzliwości
- 14) Dzień Kropki
- 15) Dzień Kolorowych Skarpetek
- 16) „Przerwa na czytanie”
- 17) „Cała Polska czyta dzieciom”
- 18) Bezpieczna droga do szkoły
- 19) Światowy Dzień Ziemi
- 20) Światowy Dzień Wody
- 21) udział w akcji „Sprzątanie Świata”

AKCJE CHARYTATYWNE

- 1) zbiórka pieniędzy na fundację na rzecz osób niewidomych i niepełnosprawnych „Pomóż i Ty”,
- 2) zbiórka artykułów dla placówek opiekuńczo- wychowawczych – Domy Dzieci Pęchery
- 3) spotkanie z założycielką stowarzyszenia „Pomagajmy zwierzętom”, zbiórka karmy dla zwierząt
- 4) zbiórka w ramach akcji „Góra Grosza”
- 5) zbiórka pieniędzy dla fundacji „Polska Fundacja dla Afryki”,
- 6) zbiórka plastikowych nakrętek i zużytych baterii,
- 7) akcja „Pomagajmy zwierzętom”

SPORT:

W szkole prowadzone były:

- 1) bezpłatne zajęcia sportowe w ramach #program SKS finansowane ze środków Ministerstwa Sportu i Turystyki,
- 2) realizacja Programu Ministerstwa Sportu i Turystyki pn. „Zmieniam postawę ciała aktywnie, kiedy do sportu podchodzę pozytywnie” - zajęcia sportowe z elementami gimnastyki korekcyjno-kompensacyjnej dla szkół podstawowych.

Udział w zawodach sportowych:

- 1) zawody w tenisa stołowego – etap szkolny, gminny, powiatowy
- 2) gminne zawody w piłce nożnej halowej w Klwowie,
- 3) powiatowe biegi przełajowe w Odrzywole,
- 4) międzypowiatowe biegi przełajowe w Jedlińsku,
- 5) Międzygminne rozgrywki o Puchar Tymbarku,
- 6) całoroczny plebiscyt na „10 najlepszych Sportowców Szkoły

KULTYWOWANIE TRADYCJI – UROCZYŚCIE SZKOLNE

- 1) Dzień Chłopaka
- 2) Dzień Nauczyciela
- 3) Ślubowanie klasy I
- 4) Dzień Seniora
- 5) Piknik rodzinny
- 6) Dzień Patrona
- 7) uroczystości organizowane z okazji Świąt Narodowych tj. 11 listopada, 3 Maja
- 8) Dzień Zdrowia
- 9) Święto Służby Zdrowia
- 10) Walentynki
- 11) Dzień Kobiet
- 12) Andrzejkowe wróżby
- 13) Wigilie klasowe i wspólne kolędowanie

PROGRAMY PROFILAKTYCZNO – EDUKACYJNE I EKOLOGICZNE:

- 1) Udział w spektaklach profilaktycznych:
 - dla klas I – III i oddziału przedszkolnego „Misio Tulisio” o tolerancji i przyjaźni
 - dla klas IV – VI „Nick Victoria” – poruszający temat uzależnienia od internetu
 - dla klas VII – VIII „Jeszcze jeden dzień, jeszcze jeden sen” – poruszający temat uzależnienia od narkotyków
- 2) spotkania z funkcjonariuszami policji – Bezpieczni na drodze, Bezpieczne Ferie
- 3) program „Czyste powietrze wokół nas”
- 4) program „Zdrowie na talerzu”
- 5) program „Żyj smacznie i zdrowo”
- 6) „Środowiskowy program wychowania zdrowotnego”

WYPOSAŻENIE SZKOŁY

Jeśli chodzi o wyposażenie szkoły to w szkole znajdują się nowoczesne pomoce zakupione m. in. z programu „Laboratoria przyszłości” oraz w ramach projektu „Mazowiecki program przygotowania szkół, nauczycieli i uczniów do nauczania zdalnego”. Ponadto w każdej sali lekcyjnej znajduje się monitor multimedialny wykorzystywany w czasie prowadzenia zajęć.

OŚWIATA

Poniżej tabelaryczne zestawienie obsługiwanych szkół i źródeł ich finansowania

Zespół Szkół Samorządowych w Klwowie

	2022/2023	2023/2024
Liczba dzieci	206	193
Liczba oddziałów	10	8
Nauczyciele	25	23
Pracownicy niepedagogiczni	9	11

Finansowanie oświaty w 2023 r. ZSS Klwów

	2023 (PLN)
Subwencja oświatowa	2 276 021,00
dotacje celowe	14 977,09
-dotacje na przedszkole 80104/2030	96 384,00
-stypendia szkolne	140 976,05
- Fundusz Pomocy Ukrainie	15 284,00
Środki własne gminy	1 075 077,11
Razem	3 618 719,25

Szkoła Podstawowa w Kłudnie

	2022/2023	2023/2024
Liczba dzieci	90+14 (dzieci z Ukrainy)	86
Liczba oddziałów	9	9
Nauczyciel	19	13
Pracownicy niepedagogiczni	3	3

Finansowanie oświaty w 2023 r. Szkoły Podstawowej w Kłudnie

	2023 (PLN)
Subwencja oświatowa	1 655 205,35
dotacje celowe	20 689,58
- dotacje- oddział przedszkolny 80103/2030	27 325,00
- stypendia szkolne	69 610,00
-stypendia szkolne dla dzieci z Ukrainy	992,00
- Fundusz Pomocy Ukrainie	28 445,00
Środki własne gminy	171 787,51
Razem	1 974 054,44

6.5. Samodzielny Publiczny Zakład Opieki Zdrowotnej w Klwowie

Samodzielny Zakład Opieki Zdrowotnej w Klwowie oprócz podstawowej opieki zdrowotnej realizował w 2023 r.:

- Program profilaktyki fluorkowej w szkołach podstawowych (klasy I – VI) -**191** osób
- Program profilaktyki cukrzycy –**266** osoby
- Program szczepień przeciw :
 - Grypie –**84** szczepienia
 - Wirusowi HPV – **18** szczepień

7. STAN MIENIA KOMUNALNEGO

1. Grunty ogółem – 173,22 ha

2. Lokale mieszkalne – 2 (Kłudno i Ulów)

3. Obiekty Oświatowe:

- Szkoła Podstawowa w Kłudnie
- Szkoła Podstawowa w Klwowie
- Przedszkole w Klwowie

4. Obiekty kulturalne:

- Gminna Biblioteka Publiczna w Klwowie
- Świetlica wiejska w Borowej Woli
- Świetlica wiejska w Kadzi
- Wiejskie Centrum Kultury w Przysławowicach Dużych
- Świetlica wiejska w Drążnie
- Świetlica wiejska w Brzeskach
- Świetlica wiejska w Podczaszej Woli

5. Lokale użytkowe:

- Urząd Gminy w Klwowie
- Ośrodek Zdrowia w Klwowie

6. Obiekty OSP:

- w Klwowie, przy ul. Opoczyńskiej 41
- w Przysławowicach Dużych 18
- w Sulgostowie 18
- w Sadach Kolonii 35
- w Ulowie 65

7. Obiekty wodociągowe:

- Czynna sieć wodociągowa o długości 86,5 km.
- Stacja uzdatniania wody w Borowej Woli
- Stacja uzdatniania wody w Przysławowicach Dużych
- Stacja uzdatniania wody w Głuszynie

8. Gminna oczyszczalnia ścieków w Klwowowskiej Woli

9. Sieć kanalizacji sanitarnej o długości 4,68 km
10. Stadion sportowy w Klwowie przy ul. Sportowej 2
11. Boiska wielofunkcyjne: w Klwowie, Drążnie, Sadach Kolonii i Kadzi
12. Siłownie zewnętrzne tzw. „Otwarte Strefy Aktywności” w Klwowie, Kadzi i Przysłałowicach Dużych
13. Skatepark - specjalny tor przeznaczony do uprawiania sportów ekstremalnych (jazda na deskorolce) w Kłudnie
14. Place zabaw przy obiektach oświatowych w Klwowie i Kłudnie oraz przy świetlicach wiejskich w Kadzi, Przysłałowicach Dużych, Ulowie, Drążnie i Sadach Kolonii.
15. Środki transportowe :
 - Mikrobus - Volkswagen T5 7HC Caravelle -do przewozu osób niepełnosprawnych
 - Samochód osobowy Toyota RAV4
 - 12 samochodów pożarniczych
 - Quad TGB BLADE600i LTX EPS 4x4
 - Ciągniki:
 - Ciągnik Kubota
 - Ciągnik T-5040 New Holland
 - Ciągnik Farmtrac 675
 - Koparko-ładowarka XCMG Europa
 - Koparko-ładowarka JCB-3CX

8. Dane o zmianach w stanie mienia komunalnego w 2023 r.:

a) ZAKUPY

- Lokal mieszkalny ul. Opoczyńska 33, 26-415 Klwów o pow. 60 m²
- Koparko-ładowarko JCB
- Ciągnik rolniczy KUBOTA
- Platforma dla osób niepełnosprawnych
- Klimatyzacja do UG
- Działki nr 907, 908 i 909 w m. Klwów, działka nr 590/1, 591/1 w m. Głuszyna
- Serwer DELL, zestaw komputerowy DELL, Serwer NASA, zasilacz awaryjny zakupione w ramach projektu CYFRYZACJA GMINY KLWÓW

b) OTRZYMANE NIEODPŁATNIE

- Zespół budowli komunikacyjnych (przepusty)

1) INWESTYCJE/DOTACJE

- Budowa kanalizacji sanitarnej na terenie gminy Klwów
- Rozbudowa wodociągu na terenie gminy Klwów
- Budowa drogi Klwowski Gaj –II etap
- Poprawa infrastruktury drogowej na terenie gminy Klwów

- Termomodernizacja budynku UG w Klwowie
- Zmiany w planie zagospodarowania przestrzennego gminy Klwów
- Budowa instalacji fotowoltaicznej
- Zagospodarowanie terenu za budynkiem UG Klwów + utwardzenie terenu II etap
- Modernizacja budynku OSP Ulów
- Utwardzenie placu przy budynku OSP Ulów
- Dotacja na zakup sprzętu transportowego dla KPP w Przysusze
- Dotacja dla SPZOZ Nowe Miasto na inwestycje
- Modernizacja oświetlenia na terenie gm. Klwów
- Modernizacja dachu – hala sportowa w Klwowie II etap
- Przebudowa drogi gminnej w m. Sulgostów
- Budowa budynku leczniczo-rehabilitacyjnego i kulturalnego w Klwowie (projekt)
- Budowa hali sportowej PSP Kłudno (projekt)
- Remont schodów w budynku UG

2) SPRZEDAŻ / LIKWIDACJA

- Sprzedaż działki Nr 674 w Klwowie
- Sprzedaż Ciągnika 3512
- Sprzedaż Koparko-ładowarki JCB
- Likwidacja pompy głębinowej w Hydroforni Przysławowice Duże

Dochody Gminy Klwów na dzień 31 grudnia 2023 r. z tytułu wykonywania praw własności wg sprawozdania Rb27S:

- wpłaty z opłat za zarząd, użytkowanie i użytkowanie wieczyste nieruchomości wyniosły 884,00zł
- dochody z najmu i dzierżawy składników majątkowych gminy wyniosły 38 668,24 zł
- wpływy ze sprzedaży składników majątkowych wyniosły 220 477,29 zł.

WOJT
mgr inż. Piotr Papis

